PANTUR
EL MUNDO EN SUS MANOS
¿VIAJA?
LE ESPERAMOS
EN AV. 16 de Julio 1551

PRESENCIA

MATUTINO FUNDADO EL 28 DE MARZO DE 1952
ANO XXVI- N°. 6.770- LA PAZ, BOLIVIA, JUEVES 14 DE ABRIL DE 1977- 36 PAGINAS- $b. 3.00

PANTUR
EL MUNDO EN SUS MANOS
AGENCIA DE VIAJES
Tel. 23147

Ministro de Finanzas:

Los bonos emitidos por Bolivia fueron comprados en 22 países

La demanda alcanzó casi al doble de la emisión prevista

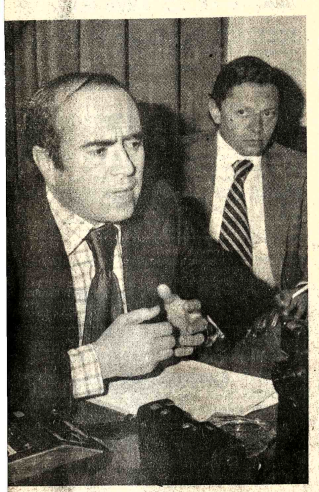

INFORME.- El Ministro de Finanzas informó sobre la emisión de bonos en la Bolsa de Londres, por un monto de $US. 15 millones. En la foto, aparece explicando detalles de esa operación financiera.

Los bonos que Bolivia emitió en Londres, por un monto de $US 15 millones, fueron adquiridos por 60 organizaciones bancarias y financieras de 22 países del mundo, informó ayer el Ministro de Finanzas, Carlos Calvo.

La demanda de los bonos nacionales en la Bolsa de Londres -según el Ministro- llegó a $US. 26 millones, casi el doble de la emisión prevista.

La buena acogida por los valores bolivianos, emitidos luego de 50 años, ha sido interpretada por esa autoridad como "un paso muy positivo en la historia económica del país y una muestra de la confianza en el crecimiento económico y financiero de Bolivia en el mundo internacional de las finanzas".

Dijo que el mercado internacional de valores tiene mecanismos muy sofisticados y, por esa situación, son pocos los países sudamericanos que tienen acceso a ese tipo de operaciones.

Expresó que la demanda de los valores nacionales en Londres, demuestra "la confianza que ha despertado nuestro país en el mundo internacional privado y estatal de varias naciones. Esta confianza, obviamente -agregó-, se basa en la paz social y en la estabilidad política que le permite a Bolivia conducirse con una política económica sólida".

Calificó de nuevo instrumento de política financiera a la emisión de bonos externos, valores que pueden ser adquiridos por bolivianos por intermedio de la Bolsa de Londres.

BONOS INTERNOS Y DEUDA EXTERNA

Consultado sobre la posibilidad de que se emitan en un futuro próximo bonos internos, el Ministro Calvo manifestó que se estudia la adopción de esa medida.

Explicó que los bonos internos requerían del funcionamiento de una bolsa de valores nacional, aspecto que ha sido previsto para el futuro.

Los bonos internos permitirán captar recursos internos y externos para ser canalizados a inversiones destinadas al financiamiento del desarrollo.

Asimismo, indicó que los $US. 15 millones obtenidos por la emisión de bonos en Londres, se destinarán a la ejecución de proyectos del sector minero, agroindustrial, industrial, minero y vivienda.

Ante la pregunta si la emisión de bonos contribuirá a aumentar la deuda externa, el Ministro respondió afirmativamente.

ENTIDADES COMPRADORAS

El Ministro proporcionó la siguiente lista de 60 bancos y entidades financieras que absorberon los bonos nacionales:

Arab Finance Corp. S.A.L. (Principal Entidad Organizadora), Merrill Lynch Int'l. and Co.- (Entidad Organizadora y Agente Fiscal), Libyan Arab Foreign Bank - (Entidad Organizadora), Bank of America Int'l. Ltd.- (Entidad Organizadora), First Chicago Panamá S.A.- (Entidad Organizadora), Amex Bank Ltd.- (Entidad Organizadora), Swiss Bank Corp. (Overseas) Ltd.- (Entidad Organizadora), Unión de Banques Arabes et Françaises (UBAF) - (Entidad Organizadora), Westdeutsche Landesbank Girozentrale - (Entidad Organizadora), Adela Investment Company S.A., Alahli Bank of Kuwait (K.S.C.), Algemene Bank Nederland N.V., Al Saudi Bank, American Express Middle East Development Co. S.A.L., Asean Capital Corporation Limited, Bache Halsey Stuart Inc., Banco Latino C.A., Bancom International Limited, Bank of Helsinki Ltd., Bankhaus Herman Nlampe K.G., Banque Belge Pour L'Industrie, Banque Bruxelles Lambert S.A., Banque du Crédit Populaire S.A.L. - (Beyrouth), Banque Europeene Pour Le Moyen-Orient (France) S.A., Banque Française Pour Brido Commercial, Crédit Lyonnais, Deutsch Sudamerikanische Bank AG, Deutsche Bank Aktiengesellschaft, Dresdner Bank, Drexel Burham and Co. Incorporated, Eurooseas Banking Qatar Company Limited, First Chicago Asia Merchant Bank Limited, Genossenschaftliche Zentralbank A.G., Anthony Gibbs and Sons Limited, Hessische Landesbank Girozentrale, E.F. Utton and Co. N.V., International Marine Banking Co. Limited, Instituto Bancario San Paolo Di Torino, Kuwait Investment Company (S.A.K.), Kuwait International Finance Company S.A.K. "KIFCO", Kuwait International Investment Co. S.A.K., Libra Bank Limited, Lloyds Bank International Limited, Middle East Bank (France) S.A., Nomura Europe N.V., J. Henry Schroder Wagg and Co. Limited, Singapore Nomura Merchant Banking Limited, Skandinaviska Enskilda Banken, Sociedad Financiera Unión C.A., Société Financière de Beyrouth, Société Générale de Banque S.A., Société Sequanaise de Banque, Strauss Turnbull and Co., Svenska Handelsbanken, Trade Development Bank Overseas Inc., Union Bank of the Middle East - Dubai, Union de Banques Arabes et Europeenes S.A. - (UBAE), United Overseas Bank Limited - (Singapore), Vereins Und Westbank - Aktiengesellschaft, Union Bank of Switzerland.

La mortalidad en Bolivia fue del 18 por mil en 1976

- Indice registró leve descenso respecto al año anterior
- Mortalidad infantil está entre las más altas del mundo

La mortalidad en Bolivia, según estadísticas del año 1976, asciende al 18 por mil, con un ligero descenso con relación al año anterior. Ese dato fue logrado pese a la deficiente cobertura en la recolección y procesamientos de datos.

Asimismo se prevé que, de acuerdo a los planes de salud del presente año, especialmente en el área rural, ese porcentaje bajará notablemente.

Otro dato indica que, de acuerdo a las proyecciones, en lo que se refiere a la estimación sobre la espectativa de vida al nacer, para 1972 fue de 46 años; en 1974, de 46.67; y en 1976, de casi 48 años.

Esos datos indican que el nivel de salud en el país en el lapso de cinco años experimentó una ligera tendencia al mejoramiento. Sin embargo, los resultados finales del censo del año pasado permitirán reajustar esos datos a sus niveles reales.

Por su parte, la mortalidad infantil (menores de un año) principal componente de la general, revela el nivel que da como resultado uno de los más altos en el mundo.

En 1972, se tenía un 154.6 por mil; en 1975 pareció reducirse a 147.6 por mil. Una encuesta del Instituto Nacional de Estadística (Centro Latinoamericano de Demografía) arrojó una tasa de 174 por mil.

En cuanto a la estructura de la mortalidad, las principales causas por grupos y edades son:

Enfermedades del aparato respiratorio, 30.4%; afecciones perinatales, 21.4%; gastrointestinales agudas, 15.9%; coqueluche, 6.8%; tuberculosis, 6.5%; sarampión y otras, 5.8%; todas las demás infecciones y parasitarias, 4.2%; enfermedades del aparato circulatorio y flebre reumática, 3.4%; enfermedades de nutrición, 5.3%; y complicaciones del embarazo, parto y puerperio, 2.3%.

De los mismos datos se extracta que el 9.1% corresponde a las enfermedades transmisibles, técnicamente reductibles y erradicables por acciones de inmunización, educación y saneamiento del medio.

De ese modo, se sabe que las enfermedades por diarrea y las respiratorias, que junto a las deficiencias de materia de nutrición constituyen las mayores causas básicas y asociadas de la mortalidad. El peso de la mala nutrición, representa el 34.3% de la mortalidad de menores de 4 años como causa asociada.

Analizada así el estado de salud de la población de Bolivia, se muestra como uno de los más deficientes de Latinoamérica, si se compara con Perú, Ecuador, Chile, Colombia y otros de Centro América, con promedios de menos del 10 por mil de mortalidad en general y del 70 por mil de mortalidad infantil, con una espectativa de vida al nacer por encima de los 55 años.

Hoy, en la OEA

Carter expondrá la nueva política de EE.UU. para América Latina

WASHINGTON, 13 (LATIN).- El Presidente Jimmy Carter expondrá mañana el primer análisis público de las relaciones entre Estados Unidos y Latinoamérica en un discurso ante la Organización de Estados Americanos (OEA).

El discurso, que ha sido descrito en medios gubernamentales como "una importante declaración política" ha despertado gran espectativa en los círculos diplomáticos latinoamericanos de la capital estadounidense.

La espectativa se centra principalmente en la posición que enunciara Carter con respecto a la situación de los derechos humanos en Latinoamérica.

La enérgica defensa de los derechos humanos en la región que realizó el nuevo Presidente durante las primeras semanas de su administración provocó una fuerte reacción de algunos gobiernos latinoamericanos.

Cinco países —Argentina, Brasil, Guatemala, El Salvador y Uruguay— renunciaron a la ayuda militar estadounidense después de que se divulgaran informes sobre la situación de los derechos humanos en esos países.

Anteriormente, Estados Unidos, había reducido sus programas de asistencia a Argentina y Uruguay como muestra de su preocupación ante la represión interna en esos países.

Sin embargo, Carter pareció moderar posteriormente su actitud al criticar una enmienda aprobada recientemente por la Cámara de Diputados por la que se condicionarían los préstamos en algunos bancos internacionales de desarrollo a la situación de los derechos humanos en los países receptores.

Esta enmienda obligaría a los delegados estadounidenses en el Banco Mundial a votar en contra de préstamos concedidos a países violadores de los derechos humanos en el Banco Mundial y otras instituciones crediticias.

Carter consideró que esta enmienda es demasiado rígida y pidió al Parlamento que permita la adopción de políticas "más flexibles" al enfrentar el problema de los derechos humanos en relación con la cooperación para el desarrollo.

Durante su discurso de mañana en la OEA, para conmemorar el Día Panamericano, Carter probablemente hará referencia también a las iniciativas de su gobierno para incentivar el desarrollo económico latinoamericano.

Durante las próximas semanas, Carter deberá adoptar medidas tan trascendentales para la economía latinoamericana como el establecimiento de una posición estadounidense ante las importaciones de azúcar.

Los gobiernos latinoamericanos han expresado preocupación ante la posibilidad de que Estados Unidos imponga restricciones a las importaciones de azúcar y otros productos de la región.

Durante su campaña electoral, Carter prometió establecer una nueva relación económica y política con Latinoamérica que terminara con la "indiferencia" de anteriores administraciones hacia el resto del hemisferio.

"Carter ha tomado algunas iniciativas con respecto a Latinoamérica, pero aún hemos visto la nueva política prometida", comentó recientemente un diplomático latinoamericano en Wáshington. Otros diplomáticos esperan que el discurso ante la OEA sirva para sentar las bases de una nueva actitud estadounidense ante sus vecinos del sur.

Pacto Andino: Perú aprobó reformas para trato a capitales extranjeros

LIMA, 13, (AFP).- El gobierno aprobó anoche las reformas que perfeccionan el Régimen de tratamiento a los capitales extranjeros dentro de los países del Grupo Andino estipuladas en las decisiones 103 y 109 de la Comisión del Acuerdo de Cartagena.

Las decisiones números 103 y 109, que fueron aprobadas por la Comisión, máximo organismo del Acuerdo, en su vigésimo período de sesiones ordinarias del cuatro de agosto y el 30 de octubre de 1976, fueron reformadas y perfeccionadas posteriormente en sus reuniones ordinarias entre el 29 y 30 de noviembre del mismo año.

La certificación de las referidas decisiones sobre el tratamiento a los capitales extranjeros y sobre marcas, patentes, licencias y regalías, se produjo mediante una resolución suprema publicada hoy.

En las indicadas decisiones aprobadas se establece que a partir de la fecha en el Perú, los propietarios de una inversión extranjera directa tendrán derecho, previa autorización del organismo competente, a transferir al exterior, en divisas libremente convertibles, las utilidades netas comprobadas que provengan de su inversión extranjera directa hasta el veinte por ciento anual de la misma.

Así estipula la modificatoria al articulo 37 de la Decisión 24 del Acuerdo de Cartagena, que asimismo indica que cada país miembro del Pacto podrá autorizar porcentajes superiores, debiendo comunicar a la Comisión las disposiciones o determinaciones que sean tomadas al respecto.

La disposición gubernamental contiene también la transcripción de las decisiones 103 y 109, que en sus diferentes articulos contiene las modificaciones a denominaciones como inversión extranjera directa, inversionistas nacionales, inversionista subregional, así como la tipificación de lo que es empresa nacional, mixta y extranjera.

MOBUTU EN TV.- Kinshasa, Zaire 13 (AP).- El Presidente de Zaire, Mobutu Sese Seko, responde a preguntas que le plantean periodistas de la televisión francesa en una entrevista en su Palacio de Kinshasa. El gobierno de Zambia había afirmado previamente que la fuerza aérea de Zaire bombardeó dos aldeas zambianas, extendiendo así el conflicto ya en desarrollo en la región sureña de Zaire (Radiofoto AP).

Presidente brasileño promulg reformas del poder judicial

Las políticas serán divulgadas próximamente

BRASILIA, 13 (LATIN) - El presidente Ernesto Geisel, apelando a poderes extraordinarios, impuso hoy la reforma del Poder Judicial, se informó aquí oficialmente.

La decisión del mandatario fue adoptada después que el proyecto original, enviado por el gobierno, fuera rechazado en el Congreso el 30 de marzo por el voto negativo del opositor Movimiento Democrático Brasileño (MDB), al que Geisel acusó de constituir "una dictadura de la minoría" en el parlamento.

Geisel dispuso entonces el receso temporal del Congreso para imponer de hecho esa reforma y para introducir sustanciales modificaciones políticas en la constitución.

El mandatario, en un mensaje a la nación, expresó el dos de abril que "la justicia brasileña está desfasada en relación al desarrollo económico y social" del país porque es "lenta, presenta deficiencias muy grandes que permiten demoras en el juzgamiento de los procesos".

Dijo que ese diagnóstico fue dado por los máximos tribunales de justicia del país, lo que hacía imprescindible introducir las reformas que fueron rechazadas por el MDB en el Congreso.

Por su parte, el MDB, explicó que se opuso a esas reformas porque "fue rechazada por los medios jurídicos del país".

Señaló que "se manifestaron públicamente en contra el proyecto, o le hicieron restricciones fundamentales: el Tribunal Federal de Recursos, Tribunales de Justicia de los estados, entidades representativas del Ministerio Público, la Orden de Abogados del Brasil, diversos institutos de abogados, facultades de derecho, además de profesores y juristas".

Agregó que el Tribunal Superior Federal hizo notar que el proyecto no contaba con la unanimidad absoluta de esa Corte.

Toledo Camargo informó hoy a la prensa que las demás reformas políticas serán divulgadas a corto plazo.

CRITICAS

RIO DE JANEIRO, 13 (LATIN) - Bajo el lema de luchar "hasta la victoria", el Movimiento Democrático Brasileño (MDB) acentuó hoy sus críticas contra las reformas que el gobierno impondrá en la constitución.

Simultáneamente, los diarios del país informaron que esas reformas podrían ser divulgadas oficialmente mañana y que el viernes será reabierto el Congreso, cuyo receso fue decretado por el presidente Geisel hace 11 días.

Ultimas de la noche

- BEIRUT, 13, (LATI REUTER).- Varias explosion estremecieron esta noche Bei al cumplirse el segundo a versario del tiroteo q desencadenó la guerra civil El Líbano.

Un comunicado de la Fue Panarabe de Paz dijo que c bombas estallaron en suburbio Ain Al-Rummar causando algunas víctimas daños materiales.

****

- BUENOS AIRES, 13, (TIN).-- Perú y Argentina maron una declaración conju cerrando la primera etapa negociaciones en torno a construcción de un reac nuclear de investigación suelo peruano, informaron fuentes de la Comisión local Energía Atómica.

Frágil calma en sur de El Líbano

IBI AS SAQI, LIBANO, 13, (LATIN-REUTER).- Los principales frentes de batalla de la región meridional libanesa, cerca a la frontera con Israel, estaban hoy relativamente en calma, al cumplirse el segundo aniversario de una emboscada efectuada contra un ómnibus repleto de palestinos, hecho que desencadenó la larga y sangrienta guerra civil libanesa.

Comandantes militares indicados en esta estratégicamente importante área limítrofe señalaron que respetaron hoy a las instrucciones impartidas por el jefe palesinto Yaser Arafat, el domingo pasado, de que cesaran el fuego y detuvieron la ofensiva contra varios baluartes de la derecha, que es apoyada por Israel.

Pero los comandantes dijeron que tanto Ibl As Saqi, como la cercana aldea de Khyam, capturadas por la alianza izquierda; palestina libanesa, fueron objeto anoche de un duro cañoneo de la artillería israeli, y también desde las poblaciones derechistas de Kleya y Marjayoun.

Ministros de planificación iniciaron reunión en Caracas

CARACAS, 13 (LATIN).- El Presidente Carlos Andrés Pérez dijo que la conferencia de ministros y jefes de planificación de América Latina y El Caribe, inaugurada hoy aquí, significará "un aporte invalorable para los proyectos de integración latinoamericanos".

El Mandatario venezolano, durante el discurso de apertura de la reunión afirmó: "No podemos constreñir la planificación a los dos limites de nuestras fronteras, cuando observamos en nuestro derredor que las naciones desarrolladas actuan en bloque".

Pérez hizo un llamamiento a los 20 ministros y jefes de planificación presentes en la reunión para que procuren intensificar los intercambios de experiencias en materia de economia de los paises de América Latina".

El Presidente, durante el discurso pronunciado en la sede del Banco Central, expresó que son intereses creados, los que han puesto camisas de fuerza a la integración de América Latina".

Citó como un ejemplo de esa aseveración los problemas que viene confrontando el Pacto Subregional Andino para lograr el cumplimiento de la programación industrial conjunta.

Criticó también Pérez los planes de industrialización que se hacen a través de la acumulación de capital sin realizar una distribución equitativa de la riqueza.

"Esa tésis la rechazamos los paises en desarrollo", subrayó Pérez, al indicar que "es indispensable buscar fórmulas y sistemas para capitalizar los paises pero también para redistribuir sus recursos".

El Jefe de Estado dijo que no es posible aplicar ese tipo de esquemas en el continente debido que América Latina padece una serie de graves problemas, entre los cuales está, en primer término, la desnutrición infantil.

"Si se planifica sin pensar en los recursos humanos se está cumpliendo una falacia", indicó.

"Invasores" ocupan nuevas posiciones al este de Zaire

Zambia se quejó de que aviones zairenses bombardearon aldeas

LUSAKA, 13, (LATIN-REUTER).- El gobierno zambiano, acusó hoy al zairense de bombardear un hospital y varias aldeas de Zambia, en medio de informaciones sobre lucha en la convulsionada provincia de Shaba, Zaire, próxima a la frontera entre ambas naciones.

Un vocero gubernamental local indicó que aviones zairenses bombardearon, el 9 de abril la aldea de Shinganfunji Mangango y, dos días después, un hospital un número indeterminado de personas resultó con heridas, indicó el vocero.

Ambos incidentes tuvieron lugar según la denuncia, en un sector territorial zambiano fronterizo con Zaire y Angola, en la remota región noroccidental de la mediterránea Zambia.

Los incidentes constituyeron los más recientes indicios de la lucha en la provincia de Shaba, rica en minerales y anteriormente conocida como Katanga, el gobierno zairense acusó a rebeldes con presunto apoyo soviético y cubano de invadir el país desde Angola, la República Popular, Cuba y la Unión Soviética desmintieron la acusación.

El diario "The Zambia Daily Mail", de propiedad del gobierno zambiano, indicó que los presuntos ataques constituyeron los primeros procedentes de un Estado independiente africano lanzados contra Zambia.

Entretanto, informaciones procedentes de Londres, obtenidas en fuentes de servicios de inteligencia occidentales, indicaron que los invasores avanzan por la ruta del ferrocarril de Benguela, de propiedad británica, hacia el centro minero cuprífero de Kolwezi.

Coincidiendo con los presuntos bombardeos, los invasores avanzaron, el fin de semana, hacia el este, desde la localidad de Mutshatsha, mientras que fuerzas zairenses ocuparon posiciones sobre la márgen occidental del Río Lufupa, a 65 kilómetros al oeste de Kolwezi, según dichas informaciones.

Entretanto, el gobierno marroquí envió 1.500 soldados a Zaire para ayudar a las fuerzas gubernamentales de ese país. El primer contingente llegó a Lumbumbashi, capital de la provincia de Shaba, según las informaciones.

El vocero gubernamental local manifestó que el Presidente de Zambia, Kenneth Kaunda, envió un mensaje al Mandatario zairense, Obutu Sese Seko, informándolo sobre el incidente bélico.

El vocero indicó que dos aviones participaron en cada ataque de bombardeo.

Algunos observadores señalaron que la región afectada se halla a 50 kilómetros al sur de Mutshatsha y a unos 16 kilómetros de la frontera con Angola.

Autoridades locales indicaron que no se sabe si los presuntos ataques fueron deliberados o si los pilotos zairenses confundieron su ruta y los objetivos asignados.

Los bombardeos denunciados en títulos llamativos de primera página en los diarios de propiedad oficial provocaron consternación aquí.

Zambianos profundamente preocupados se comunicaron telefónicamente con la oficina

(Pasa a la página 15)

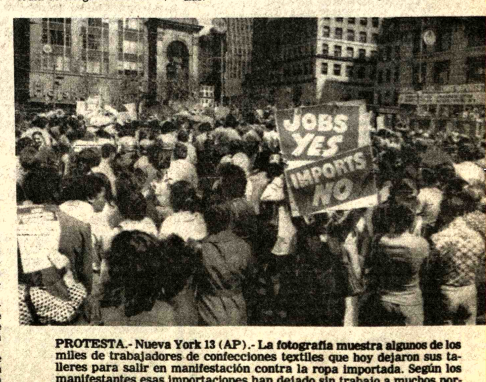

PROTESTA.- Nueva York 13 (AP).- La fotografía muestra algunos de los miles de trabajadores de confecciones textiles que hoy dejaron sus talleres para salir en manifestación contra la ropa importada. Según los manifestantes esas importaciones han dejado sin trabajo a muchos norteamericanos (Radiofoto AP).

JUNCO pide autorización para ingenio azucarero del Chapare

COCHABAMBA, 13 (PRESENCIA).- La Junta de la comunidad, en representación del pueblo de Cochabamba, ha hecho conocer al gobierno la necesidad de la instalación de un ingenio azucarero en la zona del Chapare, de acuerdo a las iniciativas de la Cooperativa Agro Industrial Cochabamba COPAICO y darle la misma atención que se dio a los proyectos de UNAGRO en Santa Cruz y San Buenaventura en La Paz.

FUNDAMENTACION

Como principales fundamentos para la realización de ese proyecto, se indica que es un viejo anhelo del pueblo de Cochabamba para promover el desarrollo agro-industrial de esa zona de gran potencia, hoy condenada al estancamiento, no obstante el hecho de contar con las obras de infraestructura de las carreteras 1 y 4 y las plantas hidroeléctricas de Corani y Santa Isabel. Se señala que Cochabamba no cuenta con riquezas petroleras ni mineras de consideración, y, por tanto, reviste singular importancia la necesidad de aprovechar sus recursos renovables y principalmente diversificar su agricultura, derivándola a la agro-industria, como un medio positivo para crear fuentes de trabajo para su densa población parcialmente desocupada y con reducidos ingresos.

Se indica que COPAICO se interesó en ese proyecto y que cuenta con tres mil socios y varias organizaciones como la Federación de Cooperativas de Ahorro y Crédito, las Cámaras de Industria y Comercio, CORDECO, etc. bajo el principio de la autogestión y el esfuerzo mancomunado entre el pueblo y sus instituciones.

Se da a conocer la necesidad de la adquisición de 104.000 hectáreas del Instituto Nacional de Colonización, el estudio de suelos, del clima. Se estima que, de acuerdo a los estudios, la zona elegida, a 35 kilometros al norte de Villa Tunari, posee condiciones satisfactorias para el cultivo de la caña.

PRODUCCION

Se argumenta que la producción proyectada del nuevo ingenio en el Chapare representa sólo el 15 por ciento de la capacidad de la industria en el país, que el costo del azúcar nacional es artificialmente alto, debido a varios factores, por una parte impide al país competir en el mercado mundial y por otra, obligada al pueblo a pagar por el azúcar un precio injustamente elevado. Después de indicar varias otras razones, se expresa que la instalación de este ingenio en el Chapare es ventajosa para el país y fundamentalmente para el desarrollo agro-industrial de Cochabamba.

Se pide al gobierno todo el apoyo necesario para su implementación y el aval para su financimiento.

Abrieron propuestas para ampliar FANCESA

SUCRE, 13 (PRESENCIA).- Conforme a los términos de la convocatoria, han sido abiertas las propuestas presentadas para la cuarta ampliación de la Fábrica Nacional de cuarta ampliación de la Fábrica Nacional de Cemento Sucre, cuyos ejecutivos informaron haberse recibido doce ofertas, provenientes de firmas de Europa, Asia y Africa.

Sin embargo, sólo diez fueron abiertas, explicándose que las otras dos "tuvieron que ser descartadas por no haberse presentado dentro del término".

PEREGRINACION A PUNATA.- Los residentes punateños en Cochabamba organizaron una peregrinación a su pueblo natal, para analizar sus problemas y buscarles solución. Los vemos descendiendo de las góndolas.

Comité Cívico respalda reclamo de la Escuela Normal de Sucre

SUCRE 13 (PRESENCIA).- Pleno respaldo al reclamo de la Escuela Nacional de Maestros ha sido resuelto por el Directorio del Comité Cívico departamental, que ha enviado además un telegrama al Ministro de Educación solicitando solución favorable al reclamo.

El Comunicado de CODEINCA expresa "como defensor de los intereses del pueblo, respalda en forma plena a su Escuela Normal y manifiesta que no permitirá nuevamente atentados contra la misma, razón por la que declara un breve compás de espera".

"Si el problema no halla una favorable e inmediata solución - dice en otra parte el Comité Cívico se reserva el derecho de tomar medidas en defensa del primer Instituto Educativo".

TELEGRAMA

El siguiente es el texto del telegrama enviado por CODEINCA al Ministro de Educación, Jaime Niño de Guzmán:

"Ante nuevo atentado se pretende Escuela Normal Integrada Mariscal Sucre, nombre pueblo chuquisaca, Comité Cívico pide respetuosamente su Excelencia solución favorable punto Rogamos respuesta fin lograr tranquilidad población"

NORMAL MANTIENE EMERGENCIA

Entretanto la Escuela Normal mantiene estad[o de] emergencia en demanda [de] reposición de la especiali[dad] Educación Técnica Fem[...] suprimida. Posteriores [...]tiones motivaron un in[...] adverso del Director Na[...] de Educación Superior, [...] Salinas Salinas, que [...] reunión de profesores para [...] la "inmediata renuncia de [...] autoridad educacional". El titular de Edu[...] Jaime Niño de Guzmán, [...] expresado a la Rectora, [...] Querejazu, "que se harán [...]tar las instituciones y se [...]tigará drásticamente al [...]cionario subalterno"

Vallegrande:

La población participó en forma masiva en los actos religiosos

VALLEGRANDE 13 (PRESENCIA).- Con fervor religioso, el pueblo católico de Vallegrande asistió a todos los actos litúrgicos en la Semana Santa. Los miles de feligreses vallegrandinos recordaron la Via Crusis de Cristo y desde el Domingo de Ramos, participaron en todos los actos que culminaron con la Misa de Resurrección o Pascual.

En los templos de la capital provincial se celebraron misas, con asistencia de centenares de creyentes, especialmente los días jueves, viernes y sábado. El Viernes Santo fue el más solemne, la catedral era pequeña ante una impresionante muchedumbre, y al promediar las 14 y 30 p.m. se inició la procesión del Santo Sep[...] alrededor de la plaza prin[...] Por lo menos unas [...] personas acompañaron [...] procesión de sólo 35 minu[...]

En años anteriores recorría las principales ca[...] asistencia de todos los [...]tablecimientos educativos [...] solemnidad y la presencia [...] imágenes de San José, la V[...] María y la Santa Cruz, [...] más devoción en la poblac[...] expresó un viejo devoto [...] Virgen al recordar aquellos [...] de solemnidad y fervor.

Este sábado, en horas [...] noche, se celebró la tradi[...] misa de Pascua, con la [...]tencia de mucha gente que [...] desde varias poblaciones [...]canas.

Cooperativas de Ahorro

Se inició en Cochabamba taller de capacitación para investigadores

COCHABAMBA, 13 (PRESENCIA).- En un acto especial que se realizó en el auditorium de la Federación de Cooperativas de Ahorro y Crédito, se inauguró el taller de capacitación para investigadores y extensionistas que auspicia el Instituto de Ciencias Agricolas.

Asisten 30 ingenieros agrónomos del Servicio de Extensión Agrícola y de las estaciones experimentales del Instituto Boliviano de Tecnología Agropecuaria de varios distritos del país, también concurren representantes de la Facultad de Agronomía y de la Universidad Mayor de San Simón

El Ing. Querubin de la Zerda, Director Nacional de Investigaciones, a tiempo de dar comienzo a esas actividades, indicó que era deseo del Instituto Boliviano de Tecnología Agropecuaria preparar el elemento humano de la división de investigaciones y el servicio de extensión dentro de una nueva filosofía para el desarrollo rural del país.

Por su parte, el Dr. Boris Yopo, especialista en educación agrícola de IICA, se refirió a que los profesionales que han tenido la suerte de pasar por la universidad están comprometidos con América Latina y tienen obligación moral para trabajar en su desarrollo integral. Indicó que BOLIVIA es un país extraordinario rico, y es necesario que sus profesionales agrónomos no solamente hablen de la papa, y de la cinología, es necesario que tengan una concepción de los problemas socio - económicos y políticos de la América Latina. Añadió que se necesitaba una recuperación histórica, tener mayor conciencia nacional para descubrir las causas del sub-desarrollo, para poder llegar a planos de superación técnica y nacional.

En la tarde, varios expositores se refirieron a los alcances y técnica del taller para la capacitación del capital humano en las investigaciones científicas, dentro del campo agropecuario del país.

EN VALLEGRANDE.- Un aspecto de la procesión de Viernes Santo que tuvo lugar en la ciudad de Vallegrande. Participaron numerosos fieles. (Foto FRANCO para PRESENCIA).

HANSA
Sinónimo de Confianza

CRUCIGRAMA

HORIZONTALES: 1.- Persona o cosa muy poderosa; 7.- Alude a tercera persona; 13.- Dar ladridos; 14.- Montes entre Europa y Asia; 15.- Interjeción que, repetida, indica alegría, Inv.; 16.- Hermano del padre o de la madre; 17.- Del verbo leer, Inv.; 18.- Forma reflexiva del pron. pers. 3ª. pers. 19.- Comparativo de superioridad de "grande"; 21.- De este lado; 22.- Población del Paraguay, Inv.; 23.- Sonido reflejado, Inv; 24.- Terminación de participio pasivo; 25.- Anona; 26.- Ir a ver a alguien, Inv.; 29.- Diáfana; 30.- Pieza de una casa; 32.- Ni blanco ni negro; 35.- Rehacer; 39.- Sensación producida en el olfato; 40.- Del verbo asar; 41.- Del verbo orar; 42.- Artículo, Pl.; 43.- Amarro; 44.- Ori gen o linaje, Pl.; 46.- La conjunción "o" en inglés; 47.- Punto cardinal; 48.- Animal acuático; 49.- Mira; 50.- Corte; 52.- Acometer, embestir; 54.- Refugias; 55.- Farol Grande.

VERTICALES: 1.- Grito; 2.- Estado de México; 3.- Cuatrocientos cincuenta, en núm. romanos; 4.- Salida del Sol y otro astro; 5.- Del verbo reír, Inv.; 6.- Rezo.; 7.- Zapato de madera; 8.- Residuos de descomposición de proteínas hallados en la sangre; 9.- Parecido, de este modo; 10.- Contracción; 11.- Príncipe griego que peleó en Troya, célebre por su sabiduría; 12.- Substancia del tejido celular de la piel y cartílagos; 20.- Todavía, 21.- Contrario; 22.- Nombre propio de mujer; 24.- Novecientos noventa y ocho, en núm. romanos; 25.- Orilla adornada de ciertas telas, Inv.; 27.- La sangre de los dioses, en los poemas homéricos; 28.- Religiosa 29.- Preposición; 31.- Diosa, en lenguaje poético; 32.- Sitúa; 33.- Perfumes; 34.- Artículo, Pl.; 36.- Conjunto de sonidos emitidos por la boca; 37.- Del verbo lavar, Inv.; 38.- Rasante, Fem; 40.- Detrás; 43.- Gallinazo, zopilote; 44.- Desafía; 45.- Casualidad; 47.- Sur, en portugués, ; 48.- Onomatopeya de un golpe; 51.- Afirmación; 53.- Preposición inseparable que significa "con"

SOLUCION

AVICULTORES
La gallina de los huevos de oro no existe...
"WARREN-DEKALB" sí existe.
Ponedoras mundialmente famosas por sus grandes huevos de color crema.
Distribuye en Bolivia: GRANJA "SAN BERNARDO"
Km. 6 carretera a Cochabamba.
Casilla 1140; teléfono 2-7205 Santa Cruz.

Chalet Amoblado
SE ALQUILA EN SAN MIGUEL, TRES DORMITORIOS, Agua caliente, Teléfono amplio jardín, garage. Referencias Teléfono 83736—25760.

Se precisa Depósito
Firma comercial precisa:
Terreno amurallado para garaje y depósitos con techo, en alquiler o compra, aproximado 600 mts2 sobre la carretera de El Alto a Oruro.
Ref.: Teléfonos 22630 - 58886

Importante Empresa de Soldadura Argentina
Requiere para el cargo de:
Gerente en Bolivia
Un Ingeniero o técnico electromecánico con sólida formación comercial.
Se ofrece: Capacitación en Argentina, sólida posición en empresa líder en su ramo.
Favor de hacer llegar antecedentes y pretensiones a: SR. DIRECTOR.
Calle 97 Nº. 741
1672 - Villa Lynch - San Martín
Buenos Aires - Argentina.

Banco de la Vivienda S.A.M.
Aviso a sus clientes de Cochabamba
Se comunica a los clientes del BANCO DE LA VIVIENDA S.A.M., que en cumplimiento de disposiciones legales, su corresponsalía en el Departamento de Cochabamba, está siendo atendida por la AGENCIA DEL BANCO DEL ESTADO a partir del día martes 5 del presente mes de Abril.
En consecuencia todas las Operaciones de Crédito y Caja de Ahorros que venía atendiendo el BANCO DE COCHABAMBA S.A. en calidad de corresponsal del BANVI, han pasado al Banco del Estado a partir de la fecha antes señalada.
La Paz, Abril de 1977

Microbiología
Se necesita técnico en microbiología, con preferencia que sepa inglés, para industria de alimentos, trabajo con gran porvenir. Enviar curriculum detallado, fotocopia de certificados de estudios y de trabajos y fotografía a Casilla 2428. Cochabamba.

Señor Comerciante
Señor Industrial
El Sindicato de Transporte Pesado a Larga Distancia
Comunica a su distinguida clientela, que atendemos nuestros servicios de transporte de todo tipo de carga al interior de la República, atendido con personal especializado e idóneo, además con seguro flotante de carga.
SEGURIDAD - RAPIDEZ - ECONOMIA
Llamar Telfs. 58674 - 25083.
Calle Independencia Esq. Tte. Oquendo Nº. 199, una cuadra de la Avenida Perú.
La Paz, 7 de Abril de 1977

Aviso
En la ciudad de Sucre, se ofrece en venta casa amplia en zona residencial, con 12 habitaciones, dos puertas de ingreso y superficie libre de 2,500 metros cuadrados totalmente amurallada, Más terrenos circundantes.
REFERENCIAS: Casilla de correo Nº 38 Sucre.

AGENDA

PRESENCIA Av. Mariscal Santa Cruz, Edif. Esperanza. CENTRAL Tel. 40460 - 41125 y 52184 - GERENCIA: Tel. 52172. PUBLICIDAD Tel. 52178. REDACCION: Tel. 51998 - Casilla 1451. Cajón Postal 3275.

BOMBEROS 119 - ASISTENCIA PUBLICA 118-2211 - RADIO PATRULLA 110 - TRANSITO 26148 SAMAPA 26628 - 26548 - ENERGIA 54357 - TELEFONOS (RECLAMOS) 113 INFORMACIONES 104 SEÑORITA HORA 117 LARGA DISTANCIA EXTERIOR 55907-09 INTERIOR 20402-03 HOSPITAL DE CLINICAS CENTRAL 22821 - 22872 - AASANA 59333-59310. RETEN DE EMERGENCIA DEPENDIENTE DE LA MUNICIPALIDAD, 26643 y 66193.

FARMACIAS DE TURNO DEL 9 AL 16 DE ABRIL

INGAVI Dra. Victoria Moscoso, Ingavi Nº. 769 Tel. 28767; SAAVEDRA Dr. Luis Araoz, Av. Saavedra Nº. 2204 Tel. 25165; AVENIDA Dra. Rosario Fernández, Av. Arce Nº. 2888 Tel. 60981; SAN HILARION Dra. Rosario Quezada, Rodriguez 254 Tel. 41595 BUENOS AIRES Dra. Ruth Sanjinés, Av. Buenos Aires final FRIAS Dra. Antonia Frias, Max Paredes 842 (Templo Gran Poder) LA CONFIANZA Dra. Esperanza Vargas, Maria Asin - República OBRAJES, Dr. Ricardo Garcia, Plaza Franz Tamayo Tel. 82001; VERACRUZ Dra. Carmen Ramirez Avenida Antofagasta (Alto) Tel. 59107.

FLOTAS

ABAROA Alonso de Mendoza 242, Tel. 27096. ALIAGA Montes 700, Tel. 26376. ANDINO, León de la Barra 360, Tel. 20471. ATLAS, Alonso de Mendoza y Bozo 226, Tel. 28621. AUTO LINEAS INGAVI, (viajes al Desaguadero) Manco Kapac 445 (frente a Vita) Tel. 28981. BUSTILLOS, Calle Tumusla, al lado Hotel, Tel. 26894. BOLIVIA, Alonso de Mendoza, Tel. 55854. CONDOR, Bozo esquina Montes Tel. 25893. CONTINENTAL Montes 675 Tel. 29061. COPACABANA Montes 620 Tel. 20377. CINTA DE PLATA Av. Manco Kapac (Prolong. I. Tamayo 417) Tel. 65658. EXPRESO PANAMERICANO Bozo 167 Tel. 20803. EL CISNE Bozo 169 Tel. 61321. EL DORADO Bozo 106 esq. Montes Tel. 40375. EL CHAPACO Chuquisaca 536 Tel. 40258. FLOTAS UNIDAS 15 DE ABRIL Calle Tiquina 131 Tel. 28911. IMPERIAL Pando 159 Tel. 57522. KIRQUINCHO Bozo 108 Tel. 54612. KORILAZO Montes 700 Tel. 23810. LA VELOZ DEL SUD Tiquina esq. Figueroa 739 Tel. 23146. MANCO KAPAC Tumusla 530 (Hotel Tumusla) Tel. 50033. MONTAÑA DE PLATA Manco Kapac. ORIENTE Alonso de Mendoza esq. América 278 Tel. 27551. SAMA Plaza Riosinho 98 Tel. 64436. SAN JORGE Manco Kapac 450 (a 1/2 cuadra Vita) Tel. 61324. TRANSPORTE DE CARGA A LARGA DISTANCIA Plaza Alexander 190 Tel. 27775. TRANSPORTES RIVEROS Montes 660 Tel. 20984. TRANSPORTE PESADO Montes 511 Tel. 25083. TRANS SERVICE LTDA. Alto de la Alianza 630 (Casilla 3922) Tel. 43154. UNIVERSO Montes 638 Tel. 42831. URUS Bozo 194 Tel. 50793. VICTORIA Calle E. Calderón 563 (Gran Poder). YUNGUEÑA Calle Viacha esq. Av. Américas 497 Tel. 43001.

EMPRESAS AEREAS

LLOYD AEREO BOLIVIANO: Tels: 54649 - 53132 - 55769 - 51155 - 51163 - 59053 LUFTHANSA Tels.: 20383 - 25780 - 50499 - 50609 - AEROPUERTO Tel. 59151 AEROLINEAS ARGENTINAS Tel. 50792 AVIANCA Tels. 43909 - 40883 AIR FRANCE Tel. 51740 LAN Tel. 25536 - 57750 KLM Tel. 42965 SWISSAIR Tel. 28924 PANAM Tels. 54117 - 41863 BOA Tel. 26387 VARIG Tel. 21450 ECUATORIANA Tel. 54472 - IBERIA Tels. 20270 - 24378 - ALITALIA Tel. 23494 B.O.A.C Tel. 55541 CANADIAN PACIFIC Tel. 55341 SOUTH AFRICAN AIRLINES Tel. 55541 BRITISH CALEDONIAN Tel. 55541 TAM Tel. 25542 AEROPUERTO 59125. BRANIFF INTERNATIONAL: VENTAS INFORMES Tels. 21100 - 21105 AEROPUERTO Tel. 59303 CARGA Tels. 59555 - 59012 LAN Chile Tel. 25536 - 57750.

FERROCARRILES

ESTACION CENTRAL Tels, 52510 - 53510 ESTACION GUAQUI Tel. 888.

ITINERARIOS
AVIONES QUE HOY LLEGAN Y SALEN DE LA PAZ

JUEVES

SERVICIOS INTERNOS LLEGADAS

Lloyd Aéreo Boliviano Hrs. 07.30 de Santa Cruz-Cochabamba
Lloyd Aéreo Boliviano Hrs. 10.20 de Santa Cruz.
Lloyd Aéreo Boliviano Hrs. 16.30 de Cochabamba-Tarija-Sucre

SALIDAS

Lloyd Aéreo Boliviano Hrs. 08.00 a Cochbba.- Tarija
Lloyd Aéreo Boliviano Hrs. 08.00 a Sucre
Lloyd Aéreo Boliviano Hrs. 12.30 a Cbba.- Santa Cruz
Lloyd Aéreo Boliviano Hrs. 17.00 a Cbba.
Lloyd Aéreo Boliviano Hrs. 19.00 a Santa Cruz.

VUELOS A PRIMERA HORA DE MAÑANA VIERNES

LAB- Hrs. 06.50 de Sta. Cruz.- 07.00 de Cbba.- Hrs. 07.30 a Cbba.- y Santa Cruz.

SERVICIOS INTERNACIONALES

LLEGADAS

Braniff International Vlo. 979 Hrs. 11.20 de New York-Washington-Panamá-Lima
Aerolíneas Argentinas Vlo. 260 Hrs. 15.55 de Buenos Aires
Vlo. SC64 C Hrs. 14.15 de Rio de Janeiro—San Paulo
Braniff International Vlo. 974 Hrs. 22.35 de Asunción-Buenos Aires
Lloyd Aéreo Boliviano —Hrs. 12.00 de Lima

SALIDAS

Aerolíneas Argentinas Hrs. 17.00 a Buenos Aires
Braniff International Vlo. 979 Hrs. 12.00 a Asunción-Buenos Aires
Braniff International Vlo. 978 Hrs. 23.20 a Lima-Panamá- Miami
Vlo. SC 641 Hrs. 15.00 a Sao Paulo—Rio de Janeiro
VUELOS A 1ra. HORA DE MAÑANA VIERNES: L.A.B. Hrs. 07.30 a Bs.As.-07.40 a Lima.

Guia Profesional

Médicos

CENTRO MEDICO
Plaza Murillo Edificio París, 2do. piso, teléfonos 40477 - 50743 - 50079.

DR. LUIS FERNANDEZ UZQUIANO
Estudios de especialidad en el exterior. Cirugía y Enfermedades del Tórax: Asma Bronquial, Broncopulmonares, cáncer, broncoesofagología, extracción de cuerpos extraños, biopsia y broncografías. Atención de 17 a 20 horas.

DR. JOSE ANTONIO CABALLERO CUELLAR
Ginecología Obstetricia. Especializado en la 1ra. Cátedra de Ginecología y Obstetricia Universidad de Buenos Aires. Atención de 17 a 20 horas.

DR. LUIS H. DUCHEN ALCALA
Medico Cirujano. Especialidad en Anestesia y Recuperación. Aerosolterapia. Estudios en la Argentina y Brasil. Oficina Nº. 25, teléfonos 50743 - 20511.

ATENCION DENTAL
DR. FREDDY ENCINAS
DRA. BETTY DE ENCINAS

LABORATORIO CLINICO "WATSON-CRICK
DR. RENE ROJAS LEDEZMA
Bioquímico Enzimólogo. Especialización en la Universidad de Chile.

DR. RAUL RIOS SUAREZ
Bioquímico Citólogo. Estudios y especialización en Estados Unidos.

SERVICIO MOVIL DE RAYOS X
ATENCION PERMANENTE Y A DOMICILIO.

Dr. ALFREDO RAMIREZ TORRICO
CIRUJANO-UROLOGO
-Estudios especialización Universidad de Chile.
Cirugía y enfermedades de riñones, vejiga, próstata, genitales, infertilidad, venéreas, etc. Avenida Camacho 1377. Teléfono 57219-64817.
Consultas : Horas 14-19 sábados 10-12.

Dr. NELSON BEJAR MOLINA
CIRUGIA GENERAL CANCEROLOGIA
Especializado en Chile.
Estómago, intestinos, higado, vesícula, biliar, pancreas, hernias, várices, Tumores cabeza y cuello, mamas, piel, genitales, sarcomas; detección precoz del cáncer, quimioterapia. Landaeta 262, teléfono 58320 Horas 14 a 17 Domicilio 27951.

Dr. RUBEN CASTELLANOS ROJAS
MEDICO DE NIÑOS
Especialización Italia, Francia. Consultorio 16 de Julio 1616 2do. Piso. De horas 15-17. Teléfono 50461. Domicilio Rosendo Gutiérrez 628, teléfono 54413. Atención de Urgencias.

Dr. GABINO BEIZAGA MILLAN
Médico de Niños
Post Graduado en la Universidad de Venezuela
Ex Médico Interno de la Clínica Pediátrica Roma Italia.

DR. LUIS F. BARRAGAN
Medicina Interna Endocrinología-Medicina Nuclear Bocio y Enfermedades tiroideas. Diabetes-Obesidad. Problemas de crecimiento. Consultorio Edificio Alameda planta baja. Lunes a viernes 15 a 20 Tel. 29483

CLINICA DELGADO
Maternidad y Cirugía Ginecología Obstetricia. Prenatal, partos, hemorragias, flujos vaginales, planificación familiar.
Murillo 1379 (entre Almirante Grau y Colombia). Reservar hora. Teléfono 25056. Casilla 293

Dr. VICENTE ZOGBI G
MEDICO UROLOGO
Especialización Instituto Puigvert - Barcelona, España República Argentina.
Esterilidad, riñones, próstata, genitales, venéreas, hipertensión arterial. Consultorio edificio Scala 5º piso, teléfono 51299 Horas 15:30 a 19:00

Dra. RUTH MALDONADO BALLON
GINECOLOGIA OBSTETRICIA
Prenatal. Partos. Esterilidad. Flujos vaginales anormales. Hemorragias. Tumores mamarios. Prevención del Cáncer uterino, Cirugía especializada.
Orientación Sexual de la pareja. Transtornos de la menopausia-climaterio.
CONSULTORIO: Mariscal Santa Cruz 1322
TARDES : 13.30 - 19.30
Reservar hora: Tel. 50040

Dr. ERLAND PACHECO PEÑA
Medicina interna. Endocrinología, Diabetes, obesidad, bocio, trastornos del crecimiento. Infertilidad, menopausia, climaterio. Consultorio edificio Banco Boliviano Americano 3º piso, teléfono 24807. De horas 17 a 19:30

DR. GUILLERMO SUAR[...] TEJADA
UROLOGO
Cirugía y enfermedades de riñones, vejiga, próstata, [...] tales, venéreas. etc., trasto[...] uro-genitales de la infancia [...] Consultorio Mercado 996 [...] Yanacocha 4º Piso. Horas 18 [...] p.m.

DR. FABIO PRADO BARRIENTOS
ENFERMEDADES DE PI[...]
Hospital de Buenos Aires- [...] Pablo - Santiago de C[...] Eczemas - Alergias, Ti[...] Acné. Consultorio Edifi[...] Castilla 2do. piso, oficina [...] (Loayza 250) Teléfono 56[...] Hs. 15 y 30 adelante.

DR. ALBERTO MARIACA
MEDICO CIRUJANO
Medicina interna Esp. [...] troenterlogia, Estómago, [...] testinos, apéndice, híga[...] vesícula biliar, páncreas, e[...] Consultorio Plaza Venezu[...] 3er. piso (Edificio Sobim[...] Altos O.K. de horas 17 a 20. Teléfono 65178 Domicilio 2[...]

Abogados

ARTURO VILLANUEVA RODRIGUEZ
ABOGADO
Atención personal en juicios c[...] viles, penales, sociales, a[...] ministrativos, jubilaciones Yanacocha 301 (Asbún Antiguo) 2º. piso, oficina 2. Teléfono 42934. Casilla 2546. Consulta gratuita.

PRESENCIA

Director: Huáscar Cajías K.
Co-Director Gerente: Armando Mariaca V.
Jefe de Redacción: Mario Maldonado V.

Viajes oficiales

Los ministros de Estado y funcionarios de jerarquía de la administración pública de nuestro país realizan viajes muy frecuentes al exterior para iniciar negociaciones con gobiernos u organismos de crédito. Muchas veces, este tipo de turismo oficial no reporta ningún beneficio al país o, en otros casos, los resultados son a plazo muy largo.

Esa actividad viajera hace suponer que, por lo menos en aspectos sustanciales, está cambiando la función que antes correspondía a las misiones diplomáticas acreditadas ante gobiernos extranjeros. Ocurría anteriormente que desde cuestiones delicadas y reservadas hasta trámites de menor cuantía estaban encomendadas a los embajadores y su personal de colaboradores. Raro, casi extraordinario, era el caso en que un ministro de Estado emprendiese viaje para efectuar tareas que ingresaban en la esfera del diplomático y sus consejeros. Lo que era excepcional, se ha convertido en algo corriente, casi habitual.

No sabemos si este cambio obedece a una concepción diferente sobre lo que compete realizar al funcionario diplomático. Si se le asigna una función menor que en el pasado, puede llegarse a la conclusión de que se lo considera un "embajador decorativo" cuando no incapaz para tener en sus manos los negocios importantes de la nación. Pero, si no se lo juzga incompetente, quiere decir que algo marcha mal, que no engrana en el juego de la política del gobierno en sus proyecciones internacionales.

El mantenimiento del personal diplomático en el exterior tiene un costo, grande o pequeño. Ese gasto debe justificarse, sin duda alguna, con el trabajo del personal de las embajadas, puesto que no sería lógico y menos moral que nuestros diplomáticos se concreten a la actividad social de las fiestas que son muy frecuentes. No es del caso apuntar lo que debe hacer un funcionario enviado al extranjero en representación diplomática; ello está ya delimitado dentro de las normas y reglamentos de nuestra cancillería. Pero, cabe preguntarse si realmente llena su trabajo con eficiencia y responsabilidad o si esta labor deja mucho que desear y, por ello, se hace indispensable que sean los dignatarios de Estado y otros funcionarios quienes tengan que abandonar -así sea momentáneamente- sus responsabilidades en el país, para realizar en el exterior lo que tendría que esperarse de sus agentes diplomáticos.

El costo de mantenimiento del personal en el servicio exterior tiene que duplicarse con los gastos de viaje de ministros y funcionarios oficiales. Repetimos que algo falla en este punto: o los embajadores y su personal de colaboradores o existe una radical desconfianza sobre la capacidad, responsabilidad y ética funcionaria para que ejecuten las misiones que el gobierno pudiera confiarles. Si aquellos son eficientes y no se desconfía de su habilidad negociadora, entonces habría que concluir en que la afición a los viajes se ha extendido mucho en las altas esferas del gobierno.

Hay excepciones que conviene mencionar. Es el caso de invitaciones especiales a ministros de Estado, los encuentros de ministros de determinadas especialidades, los congresos regionales y subregionales. Los viajes por estos motivos están previstos dentro de las necesidades de interrelación entre Estados y organismos de carácter internacional y es necesario hacerlos por el prestigio del país.

Creemos que es oportuno, por conveniencias de ahorro y de un espíritu de austeridad, siempre recomendable, que se regularice, por intermedio de nuestras representaciones diplomáticas en el exterior, sino todos, por lo menos la mayor parte de los negocios que interesan a nuestro país. No es difícil que se adopte este arbitrio, sobre todo en este tiempo en que se cuenta con medios de comunicación rápidos.

Es urgente que el Supremo Gobierno -por su propia responsabilidad y prestigio- reglamente los viajes de sus funcionarios y, como varias veces ha declarado, actúe dentro del campo de la austeridad puesto que, esos dineros muy bien pueden servir para mejorar nuestro servicio exterior o realizar obras que son de apremiante necesidad.

Laguna Chuquisaca

Por el My. (r) ALFONSO ARANA GANDARIAS

Esta famosa laguna a la que los paraguayos la denominaron "Pitiantuta" cobró una trágica celebridad porque sus alrededores fueron el escenario de los primeros encuentros entre las tropas bolivianas y paraguayas en junio y julio de 1932. Esos enfrentamientos vinieron a constituir el preludio de esa guerra inútil y absurda que durante tres años ensangrentó las tierras desérticas del Chaco Boreal. La historia del descubrimiento de la laguna, de su ocupación y abandono es ampliamente conocida en toda su gama.

El General en retiro Oscar Moscoso Gutiérrez y Eduardo Arze Quiroga han expuesto en "PRESENCIA" todo lo que tenía que ser conocido sobre la chispa siniestra que originó la trágica contienda del Chaco. Pero lo que en estas líneas se desea y trata de establecer es informar y hacer conocer la conducta seguida por el Presidente Constitucional de la República don Daniel Salamanca Urey y por el Jefe del Estado Mayor General D. Filiberto Osorio T.

Es preciso aclarar cómo y por qué Bolivia el año de 1931 rompió sus relaciones con el Paraguay.

El motivo de la ruptura es sencillamente pueril. Esta es una triste y desoladora verdad.

El Ministro boliviano en Washington por instrucciones de su Cancillería emitió un comunicado en la prensa americana protestando porque el Paraguay adquiría en Italia dos cañoneras.

Este comunicado de nuestro representante provocó, como no podía ser de otra manera, la reacción del ministro paraguayo D. Pablo Insfram que acusó a nuestro gobierno de emplear en la compra de material bélico todo el dinero proveniente de los empréstitos que don Hernando Siles consiguió en los Estados Unidos.

Toda esta triste historia del rompimiento de relaciones se encuentra magistralmente narrada en la obra "Mision en el Paraguay" del Dr. Luis Fernando Guachalla, que fue el úlimo representante diplomático boliviano en Asunción antes de la Guerra del Chaco.

La ocupación de la famosa Laguna Chuquisaca por el My. Moscoso, tuvo lugar el 15 de junio de 1932 y el 29 del mismo mes el teniente paraguayo Scarone ataca el puesto oficial boliviano ubicado más o menos a un kilómetro de la laguna. Muere en su ley el subteniente boliviano D. Antonio Arévalo y su caballeroso adversario le tributa su homenaje de admiración por el valor que demostró en el cumplimiento de su deber.

Conocido el incidente, el Presidente Salamanca reune a dos de sus Ministros y al Jefe de Estado Mayor General.

El Presidente considera la situación de extrema gravedad y le ordena al General Osorio la inmediata desocupación de la Laguna.

Esta orden no es cumplida y aquí viene la parte grave porque el General Osorio le dice al Presidente que su orden fue ejecutada. Es un parte falso. En vista de este parte, el Presidente Salamanca avisa a las delegados que la gran laguna había sido desocupada por las fuerzas bolivianas.

La representación paraguaya, después de una airada protesta, se retira de la Conferencia de los Neutrales en los primeros días de julio de 1932.

Y el 15 de julio, un batallón reforzado paraguayo, comandado por el capitán Abdón Palacios, recaptura la laguna.

Un militar está obligado y debe cumplir las órdenes de su gobierno y un general en jefe que no se encuentra de acuerdo con su gobierno, debe y tiene que renunciar incontinenti. La representación de la orden presidencial de la desocupación de la laguna resultó funesta y fatal para Bolivia.

Constituyó el pretexto que adujo el Presidente Doctor Salamanca para decir que un acto de indisciplina militar originó la guerra del Chaco. En efecto, el acto de indisciplina es indiscutible pero la guerra era evitable porque las proposiciones de paz fueron numerosas y el arreglo de paz se estaba gestionando en Washington. Pero pudo más la soberbia intelectual del Presidente D. Salamanca. La guerra pudo ser evitada, porque después que los paraguayos se posesionaron de la laguna, los diplomáticos guaraníes retornaron al seno de la conferencia de Washington, comprometiéndose a no proseguir con otras operaciones bélicas.

El gobierno de Bolivia no aceptó la invitación de los neutrales para reanudar las gestiones de paz no obstante que propuso un pacto de no agresión.

Es evidente que el Presidente Salamanca fue engañado, pero no le daba ningún derecho para que se convirtiese en engañador de su pueblo.

El engañado que se torna engañador, desde los balcones del Palacio Quemado se dirige a la Nación para informar de una agresión sufrida en el Chaco.

La denuncia era falsa y provocó, como no podía ser de otro modo, la indignación colectiva que pedía venganza y guerra.

El gobierno boliviano no quiso entrar en arreglos para resolver el semi-secular litigio de fronteras en una mesa de conferencias. Y se inició la fatal tragedia. Los hombres son juguetes del destino, según Esquilo. La orden del señor Salamanca fue representada por el Comandante de la División según unos y según otros fue el General Osorio quien sugirió al Cnl. Enrique Peñaranda Castillo que la representase.

Cuando se iniciaron las hostilidades con la República del Paraguay, la debilidad militar y económica de Bolivia era grande. En el sudeste (IV División), solamente 1.200 soldados distribuídos en 10 fortines. En mayo, por razones de economía mal entendidas, fueron licenciados los conscriptos de los regimientos que guarnecían las ciudades. El servicio de transportes no existía. En febrero de 1932 el General Osorio pide al Presidente 730 camiones y recibe una respuesta sui géneris: "General, le he dado 20, ¿para qué quiere usted tantos?".

Económicamente las rentas nacionales se encontraban de capa caída, pues el presupuesto nacional de cerca de cincuenta millones de pesos (Bs. 50.000.000.-) quedó reducido a diecisiete millones de pesos (Bs. 17.000.000) o sean casi dos tercios de las entradas menos en las arcas nacionales. En su mensaje presidencial al Congreso de 1931 Salamanca aseguró que en esas condiciones económicas no se iría a la guerra pero al siguiente año, a consecuencia de un incidente que no revestía mucha gravedad, nos embarcamos en una aventura bélica que nos resultó de fatales consecuencias.

En 1932 no cabían represalias y si estas se realizaron, debióse aceptar la mediación devolviendo los fortines capturados a guisa de represalia. Es cosa muy clara que no existió comprensión entre el gobierno boliviano y su Estado Mayor ni antes ni durante la guerra. Hay que considerar este hecho como una desgracia que perjudicó enormemente al país.

Responsabilidades no pueden existir sobre todo para los muertos que no pueden defenderse. Comentar errores para que sirvan de enseñanza a los gobernantes y a los futuros conductores de los destinos de la Patria.

Cuando falleció Mr. Chamberlain, el Primer Ministro inglés que capituló en Munich, la oración fúnebre estuvo a cargo del gran Ministro Orador Sir Winston Churchill afamado campeón de la libertad. Ante el féretro de Mr. Chamberlain dijo el gran Churchill estas dos verdades: 1º.- La única guía para un hombre es su conciencia. 2º.- La única defensa de su memoria es la rectitud y sinceridad de sus acciones.

El Presidente Salamanca y el General Osorio se equivocaron, cometieron errores, no creyeron que el curso de los acontecimientos tomaría rumbos fatales. No obraron de mala fé. El tema del Chaco siempre nos preocupará a los bolivianos. Comentemos esos hechos para sacar enseñanzas y aprovecharlas. Ahora que en el asunto del Pacífico existen vientos de fronda. Que no seamos imprudentes como el año 1932 y que no nos hagamos engañar con los chilenos que, como siempre, quieren ponernos frente a nuestros hermanos peruanos.

Las conclusiones a las que llegó sobre Laguna Chuquisaca y los preludios de la Guerra del Chaco, son las siguientes:

I.- Nunca debieron ser rotas las relaciones con el Paraguay en 1931.

II.- Debieron aceptarse las proposiciones argentinas para la reanudación de relaciones. Proponer un pacto de no agresión teniendo rotas las relaciones interrumpidas no era lógico ni racional.

III.- El General Osorio debió cumplir con la orden presidencial para que se abandone Laguna Chuquisaca. No debió dar un parte falso que hizo quedar mal a la Nación ocasionando la interrupción de las negociaciones diplomáticas.

IV.- El señor Salamanca tampoco debió haber engañado a la Nación presentándonos como agredidos.

V.- Una vez que retornaron los diplomáticos paraguayos después que Laguna Chuquisaca fue recapturada, nuestros diplomáticos debieron también regresar al seno de la conferencia de conciliación y arbitraje.

VI.- Debióse escuchar el pedido paraguayo para solucionar en una Conferencia el destino de Laguna Chuquisaca.

VII.- Producida la represalia, había que haber escuchado las proposiciones de los neutrales para devolver fortines capturados y firmar un pacto de no agresión para evitar una inútil y estúpida carnicería, cuyas consecuencias aún las sufrimos.

VIII.- El General Osorio nunca debió aceptar la orden de ataque a los fortines paraguayos. Esa orden sí debió ser representada y jamás ejecutada.

IX.- El General Osorio debió decir la verdad a la Nación como medida salvadora para evitar la guerra, apaciguando los encendidos ánimos de los bolivianos.

X.- El Presidente don Daniel Salamanca fue el hombre símbolo del patriotismo, de la honradez y del talento. No fue un dictador sino todo lo contrario, el emblema de la más pura legalidad. Un presidente comparte con sus ministros las responsabilidades. Si se acusa al Dr. Salamanca, es injusto que ni se mencionen siquiera a sus ministros de Estado.

XI.- El Congreso Nacional se solidarizó con la política del Presidente. Su post scriptum al mensaje presidencial en el que rechazaba airadamente la Nota del 3 de agosto de las 19 naciones americanas, fue aplaudido dentro del Congreso y fuera de él por la ciudadanía en la Plaza Murillo. Esa declaración del no reconocimiento de territorios adquridos por la fuerza de las armas estuvo dirigida contra Bolivia.

XII.- La labor de la prensa fue negativa porque no supo encauzar a la opinión pública y no le dio al gobierno los consejos que necesitaba urgentemente.

XIII.- ¿Fue la guerra del Chaco un error colectivo? Hasta cierto punto, sí. El orgullo intelectual del Presidente Salamanca, la falta de carácter del General Osorio, la nulidad del Congreso, la miopía de nuestra diplomacia y la mala orientación de políticos y periodistas, fueron factores principales de la inútil tragedia.

XIV.- No hay que descartar el determinismo histórico ante el cual los hombres son simples y pobres instrumentos.

Bolivia necesita acelerar su desarrollo agrícola

POR EL ING. ABEL CORONEL C.

Hay síntomas inequívocos de preocupación general, por la elevación del costo de vida y de la especulación, que de un tiempo a esta parte, han adquirido caracteres impresionantes, al amparo de ciertos factores desajustados en los engranajes de nuestra economía.

La prensa, barómetro del acontecer diario, ha venido dando la información pertinente, sobre los cambios que a diario se operan en el ámbito de los precios de los bienes de consumo, así como también de las reacciones que motivan estos cambios en el pueblo y las instituciones. En el pueblo, mostrando la interrogante sin respuesta, que se levanta en los hogares de los más, frente al problema de sus presupuestos reducidos y de sus necesidades crecientes; en las instituciones mostrando la impotencia de sus mecanismos para frenar el alza de los precios y las explicaciones incoherentes que se dan para justificar la ocurrencia del problema observado, sin mención de soluciones adecuadas.

Lo cierto es que existe el desajuste, nadie puede negarlo. Los precios de muchos bienes de consumo diario, vienen haciéndose prohibitivos para su adquisición, induciendo a las familias a prescindir de ellos, o limitar su consumo a niveles de sub-alimentación. Hay gentes que han dejado de consumir verduras, fruta, leche, carne, etc. y sólo ocasionalmente pueden hacer consumo de ellas. En otros sectores, sabemos que se hacen prodigios de subsistencia, comiendo una vez por día, con el suplemento de una taza de te con pan en la tarde. En el área rural, la que engloba a dos tercios de nuestra población total, concentrada particularmente en el Altiplano y los Valles, es de imaginarse el panorama de su subsistencia a base de papa, ocas, chuño, maíz, cebada, trigo y otros productos que han sufrido en sus disponibilidades, los efectos de una sequía prolongada como la que tuvimos en el verano pasado.

Las observaciones precedentes, hacen indudablemente crítico al desajuste de nuestra política económica orígen del problema que comentamos, en plan de acuotaciones constructivas y del diálogo orientado a dar luces sobre el ámbito confuso en que se debate el problema del encarecimiento constante de los productos, con grandes sacrificios del pueblo, para resolver la escasez de los alimentos, creada al parecer por comerciantes e industriales inescrupulosos.

A nadie pasa desapercibido el fenómeno de que la estabilidad monetaria de que nos jactamos, sólo está beneficiando a la industria y al comercio legal e ilegal, dentro del esquema de inflación del costo de vida que acusan los precios de los alimentos, de la vivienda, de la ropa, de los medicamentos, y de todos los artículos del consumo popular. No hay inflación monetaria, es cierto, pero si tenemos inflación del costo de vida, de implicaciones peligrosas.

Los sacrificios impuestos al pueblo y las ventajas obtenidas como consecuencia de la elevación de los precios del petróleo y de los minerales en el mercado internacional, son los puntales en que se apoya nuestra estabilidad monetaria, que en buen criterio, debia estar dirigida a resolver el mejoramiento de las condiciones de vida del pueblo, el abastecimiento de los bienes de consumo resolviendo los "cuellos de botella" que están frenando la producción económica de dichos bienes, antídoto del fenómeno de la escasez.

La experiencia y el sentido común, nos ilustran de que la escasez, es un fenómeno natural vinculado a la cosas en relación al grado de utilidad que ellas puedan tener, para satisfacer las necesidades del hombre y que la producción es su contrapartida o sea la creación de esas utilidades. Lo uno y lo otro son concurrentes en el proceso de desarrollo de los pueblos.

No podemos prescindir de los alimentos que consumimos, ya que son necesarios a nuestra existencia. Debemos producirlos o comprarlos de quienes lo producen. Si son escasos y no se producen, obviamente los precios suben en conexión a la concurrencia de los consumidores y la existencia de los bienes. Hay quienes pueden soportar la escalada de los precios, otros no, en razón de sus ingresos reducidos. Los comerciantes usualmente sacan partido del fenómeno de la escasez, llegando a extremos de especulación, más aun, cuando la producción de los bienes requeridos, acusan niveles deficitarios en cantidad y calidad.

Si tal es la naturaleza del problema que nos ocupa, no vacilamos en señalar enfáticamente, que Bolivia debe acelerar su desarrollo agrícola, producir prioritariamente alimentos, superar los obstáculos que en nuestro país hacen improductivos, los recursos de la tierra, de la mano de obra, del capital y de la tecnología con que contamos.

Estudios recientes de nuestro potencial agrícola, muestran que de más de 90 millones de hectáreas de las tierras agrícolas con que con tamos apenas si estamos ara ñando el 1% con práctica agrícolas rudimentarias, co rendimientos decreciente paupérrimos, que denunciar nuestro atraso y pobreza, co estructuras institucionales de ficientes e inadecuadas, co sistemas de tenencia y uso de la tierra incompatible con e desarrollo.

El problema del desarrollo si por tal se entiende la formación de un pueblo vigoroso fuerte y culto, consciente de su destino y aptitudes creativas con niveles de vida compatible con la civilización y el progreso integrado social, económica y políticamente, con sentimiento bien definidos de nacionalidad y Patria etc. creemos, con mucho fundamento, que sólo ha de poder ser resuelto a través de políticas racionales de uso de nuestros recursos naturales y humanos en función de pueblo. Esa racionalidad supone, po lógica irrebatible, el ordenamiento prioritario de nuestra política agrícola para la producción de alimentos y materias primas, para la capitalización y creación de riqueza efectivas, que nos permitan inducir la integralidad de Desarrollo Nacional.

La experiencia de los países desarrollados, ratifican plenamente esta tesis, Todo ellos inicialmente cimentaron su desarrollo sobre la producción económica de la agricultura. La capitalización de esta les permitió modificar su estructura ocupacional, con transferencias de mano de obra a otras actividades económicas de mayor elasticidad, dando lugar a la especialización y diversificación de actividades de tanta importancia en el desarrollo socio económico de los países.

Propugnamos acelerar e desarrollo de nuestra agricultura, como sistema ordenad de solución de los problemas qu nos aquejan o sea de la escase de bienes primarios d consumo; desocupación y sub ocupación de nuestros recurso naturales, dependencia económica en que vivimos.

Su prelación se apoya en l ventaja económica de su meno requerimiento de capital del qu carecemos, comparado por e requerido por otras sectore productivos, hecho que nos favorece financieramente co obligaciones de menor endeudamiento. Por otra parte, e oportuno que recordemos que e los países subdesarrollados, l agricultura es el medio má adecuado para generar riqueza y capitalizar su fuerza de trabajo.

En el aniversario de PRESENCIA

25 AÑOS DE LABOR DE "PRESENCIA"

"Presencia", el matutino que hace veinticinco años comenzó a circular semanalmente en la sede del Gobierno, a través de tiempo en una de las más respetables tribunas del pensamiento escrito en Bolivia, ha cumplido un cuarto de siglo de vida.

Fue un grupo de prestigiosos intelectuales, el que se propuso organizar una empresa periodística para ponerla al servicio del catolicismo, y desde entonces, con tesonera, honesta y ejemplar ejecutoria, ha logrado situarla entre los primeros diarios del continente. Quienes dirigen y orientan a "Presencia" han cumplido su deber para con la patria, sirviendo a la vez, a su ideal religioso.

Y así - como dijera Julio Camba, eminente periodista español - venciendo zanjas supérfluas, subrayando grumos bullentes, sus fundadores le inyectaron finas esencias mentales para que sobreviviera en un medio que, en esa época, era poco propicio para el cotidiano trabajo periodístico.

De esta manera, "Presencia" logró adentrarse en el espíritu ciudadano y hoy sus ediciones son ávidamente buscadas, porque su contenido interesa a quienes las leen, al colmar el deseo y la curiosidad de informarse acerca de lo nuestro y de lo ajeno.

Grande empresa es por cierto alcanzar el alto nivel periodístico en que se desenvuelve el prestigioso colega paceño, al que nos es grato saludarle en su XXV aniversario, haciendo votos porque su labor sea de constante éxito y superación, para honra del periodismo nacional.

El cooperativismo en áreas rurales

POR EL PROF. ALFREDO MITA CHOQUE

Actualmente existe una creciente preocupación por la problemática situación económica en que viven las poblaciones campesinas del país. No sólo organismos gubernamentales sino también entidades privadas, han centrado su atención en la cruda realidad campesina. Cada sector, por su cuenta, esgrime y aplica diversas formulaciones y métodos para romper en forma definitiva la barrera del atraso, que coloca a las comunidades campesinas al márgen de la sociedad actual. El cooperativismo es uno de los medios que se viene promoviendo en forma práctica con la finalidad de cambiar la actual estructura agraria.

Perfilando una visión retrospectiva, hay que señalar que el cooperativismo tiene profundas raíces históricas en las culturas precolombinas, en las civilizaciones aymara e incaica. El ayni, la minkha, wake,choko, pasanacu, etc, son formas innatas de vida, nacidas espontáneamente en la convivencia social de las culturas autóctonas. Sus características sus valores tradicionales son aún la base fundamental del trabajo colectivo, de la cooperación mutua.

Empero hoy en día, vivimos una situación compleja. La tecnología moderna ha suplantado al trabajo rudimentario, como medio de mejoramiento de las condiciones infrahumanas de vida en la perspectiva de un verdadero desarrollo económico, social y cultural. Consecuentemente y teniendo en cuenta que la aplicación de las ciencias sociales está condicionada por el medio ambiente histórico y cultural, es necesario amalgamar en la presente coyuntura los avances científicos modernos con los aspectos positivos de la cultura autóctona como medio de promoción real y prágmatica. Hay que reconocer que en el campo han existido y existen los valores tradicionales de cooperación, de unidad y de fomento comunitario. Que esos valores, con el correr del tiempo fueron sistematizados en Rochdale, diferenciándose de otros tipos de organización social o sistemas económicos.

En consecuencia, hay que amalgamar la tradición cooperativa del Altiplano con la sistematización moderna. Mucho más aún teniendo en cuenta las experiencias realizadas hasta la fecha en el país.

El cooperativismo agrario se inicia en Bolivia allá por el año 1935 y, a partir de 1939 para adelante, se forman varias cooperativas agrícolas. Sin embargo, su evolución ha sido sumamente dispar. Se han registrado muchos altibajos, con aspectos positivos y negativos. muchos factores han contribuido al fracaso de las organizaciones cooperativas. Entre ellos se puede mencionar la falta de educación cooperativa desde la infancia, la ausencia de planificación técnica, el desconocimiento de las técnicas modernas de explotación agrícola-ganadera, la falta de líderes campesinos con suficiente visión cooperativa, la carencia de canales de mercadeo, el éxodo de la población campesina a las ciudades, el individualismo exportado de las ciudades al campo, el analfabetismo creciente, la destrucción de los recursos naturales, el minifundio individualista, la falta de técnicos con suficiente sensibilidad social y la falta de recursos económicos. A esto se pueden agregar los trámites morosos en la legalización de los documentos de constitución de las cooperativas y la dispersión de las comunidades campesinas a lo largo y ancho del Altiplano. Este cúmulo de problemas no significa que actualmente no se trabaje. Al contraro, por todos los medios se busca alentar y reanimar la organización cooperativa.

De todas maneras, vale la pena insistir en espectos esenciales que pueden contribuir a mejorar la labor que se realiza. Hay que tener en cuenta que todo proceso es temporal y que, al mismo tiempo, registra cambios radicales. Consecuentemente es necesario partir del elemento humano como sujeto y actor principal de una cooperativa. Es el aspecto vital. Por ello, debe alentarse una formación cooperativa adecuada del gestor de la organización cooperativa, el ser humano.

Además, el cooperativismo debe ser enfocado desde la escuela básica en función de las materias programadas oficialmente. El educando debe recibir formación del movimiento cooperativo. De esa manera, el niño puede ir adquiriendo hábitos de cooperación mutua, de responsabilidad, de solidaridad y trabajo a través de la aplicación de la dinámica de grupos. En el ciclo intermedio, la educación cooperativa no debe ser fría, sino intensamente vivida. Debe buscar la formación de la mística y la fe cooperativista, adquiriendo la información teórica y práctica de las técnicas de la cooperación, asi como de los diferentes métodos de operar de las organizaciones con responsabilidad y capacidad. En si conocer toda la doctrina, la "regla de oro" del cooperativismo y amalgamarla con agropecuaria, una materia que en el campo se presta para aplicar las prácticas cooperativas, escolares o de la comunidad.

La única agencia estatal presente en el campo es la escuela y podría jugar un rol más efectivo, sin incluye el cooperativismo como contenido programático. No quiere decir que de la noche a la mañana vaya a promocionar expertos en cooperativas, pero si concientizar a los futuros cooperativistas. Puede sembrar y alentar las ideas de la cooperación mutua, del trabajo colectivo. De esa manera, los futuros ciudadanos, con conocimiento de causa y libre albedrío y sin presiones sociales y jurídicas, podrán dirigir sus organizaciones cooperativas y jugar una función altamente positiva en beneficio de la comunidad campesina. También a través del cooperativismo el hombre del campo boliviano será más consciente de sus derechos y obligaciones en el proceso de desarrollo del país.

NOTICIA DE PERFIL

El teléfono

El teléfono es un aparato negro, por lo general, ya que también existen algunos aparatos de colores monos y muy alegres. El inventor del teléfono es un señor Bell, el cual nunca sospechó que su invento serviría para que la gente se hiciera el amor por teléfono sin que nadie lo sospechara, lo cual es mal visto hasta en Alcatraz. Yo conozco a un amigo que es muy serio y que el otro dia decía en una reunión muy formal: "lo que es yo, detesto ese aparato y quiero ir a pasar vacaciones a un sitio donde no haya teléfono..." Salió del local, se fue donde el chino y desde allí habló así con su negra: "Alooo amorcito.....? ¿Cómo estás cielín? bendigo este aparato que me permite comunicarme contigo y te aviso que mañana nos vamos a Cochabamba y desde allí al Chapare a descansar... te mando un besito a través del tubo..." Y el teléfono tiene que aguantar esas cochinadas porque los tipos que besan por teléfono, para darle mayor naturalidad al hecho, lamen el tubo, aunque sea un teléfono de servicio público, como es el aparato del chino, que cada día recibe y transmite muchísimos besos de ciudadanos y ciudadanas en plan de camotera. El teléfono para las señoras es algo muy importante en sus vidas, como que pasan muchas horas conversando entre ellas a través del hilo y no crean ustedes que se trata de conversaciones triviales, no. He aquí un fragmento pequeñísimo de una charla entre señoras: "... y así como te digo..¿qué hora es? Ay, ya hace una hora y cuarto que chimentamos, pero no quiero despedirme sin contarte los últimos adulterios de La Paz, ¿sabes que el canalla ese del Fulanito de Tal se está divorciando? Te juro, hija, que es verdad, dice que anda metido con una Fulana que lo tiene embrujado y anda rayado por ella y fijate con lo buena que es su mujer, tan abnegada, tan sacrificada, y por último tan guapa... Yo siendo ella no le daba el divorcio, lo dejaba secarse esperando". El teléfono es, pues, para algunas damas un vehículo de comunicación social muy importante, mucho mejor que un periódico o una radio porque la información es más especializada. Hablando de teléfonos, le dije el otro día a un amigo, te llamé a tu casa y no hubo forma de comunicarnos porque toda la tarde tu teléfono estuvo ocupado. Efectivamente-me respondió- ya estoy loco pero no sé cómo solucionar este problema: tengo una hija jovencita que habla con sus amigas y sus charlas son interminables, nadie más que ella puede usar el teléfono. Un día sorprendí una conversación de jovencitas y era más o menos así: "¿sabes una cosa, Pinky? estoy rayada por el Tommy y el tipo no me da bola, pero mañana en el Tokio te juro que lo dejo chanfle, mientras tanto escucha esta maravilla cantada por Manolo Otero, ahora te acerco el tubo al tocadiscos y como es un long play, mientras tanto voy al baño a hacer pipí..." Y no les digo nada de las señoras que se cuentan la novela Kaliman que se pasa por Nueva América o comentan acerca de Rolando Rivas, o del último romance de algún playboy de Churubamba. Todo eso y mucho más pasa por el teléfono. Y todo esto viene a cuento de que hoy es el aniversario de Teléfonos Automáticos de La Paz, entidad de la que soy viejo accionista, lo cual no me impide protestar muchas veces contra sus fallas y a veces sonreir. Felicidades para todo el personal.

PAULOVICH.

Aspectos de la ciudad

Decretos de inquilinato y de propiedad horizontal

Por JUAN LUIS GUTIERREZ GRANIER

Nos referiremos a dos noticias, que no serán bien recibidas por la opinión pública: una, la decisión gubernamental de postergar indefinidamente la aprobación del D. Ley sobre inquilinato y, la segunda, es la disposición adoptada por el ejecutivo con respecto al D.L. de propiedad horizontal, anunciadas oficialmente a los periodistas por el Ministro de Planeamiento, Juan Lechín S., quien manifestó: "que hasta el momento, su despacho no recibió ningún proyecto de Decreto-Ley sobre propiedad horizontal, a pesar de que es necesario que exista uno".

DISPOSICIONES SOBRE ALQUILERES

Refiriéndose a estos aspectos, el Ministro Lechín declaró a los representantes de la prensa, que el proyecto de D.L. sobre alquileres, enviado por el Ministerio correspondiente, crea problemas de difícil solución y "frente a esta complejidad -dijo- el criterio indeclinable del gobierno Banzer, es no afectar a las clases más necesitadas y que por este motivo el asunto está postergado indefinidamente". Agregó el Secretario de Estado que muchas disposiciones del mencionado D.L. están comprendidas en los nuevos Códigos, lo cual ha influído en el criterio de no hacer aún las modificaciones del actual sistema. Los periodistas expresaron al General Lechín que hay expectativa en los arrendatarios y propietarios, por saber qué autoridades serán en adelante las llamadas para atender y resolver los problemas del inquilinato, cuya solución acaba de ser aplazada. El Ministro respondió textualmente: "Tenemos las autoridades que indica la Ley y son la Alcaldía, el Ministerio de Vivienda y Urbanismo y otras, encargadas de la ejecución de las Leyes pertinentes; de ninguna manera es el gobierno central". Nos preguntamos, ¿acaso no son parte del gobierno central los ministerios, como también las Alcaldías -cuyas autoridades superiores deberían ser nominadas mediante elecciones populares, como prescribe la Ley- sucediendo hoy que es el Ministro del Interior quien designa al Alcalde que de este modo no es autónomo, es componente del gobierno central y en esa situación nombra al personal del Municipio? En consecuencia, nos parece que conforme al punto de vista del Ministro de Planeamiento, es más bien el citado gobierno central, quien debe manejar las Leyes pertinentes del problema de inquilinato.

MEDIDAS DE REVISION QUE CONVENDRIA ADOPTAR

Juzgamos que sería atinado, en las actuales circunstancias, revisar las disposiciones anteriores de Coneplan y proceder a la promulgación de los D. Leyes sobre inquilinato, cuyo proyecto se halla en consideración del C. de Gabinete y el de propiedad horizontal en el M. de Planeamiento. Expresó el Grál. Lechín que la Ley de inquilinato es absolutamente específica en sentido de ser justa y dentro de lo justo, particularmente inclinada a favorecer a las clases mayoritarias. Afirmó: "Esta es una Ley que data desde el gobierno de Villarroel". (hace más de 30 años) y la Ley de P.H. de 1949 (con 28 años de vigencia), que hoy resultan inaplicables y sería grave que su aplazamiento llegue a 1980 o más tarde. El M. de Planeamiento, dice: "Creemos que la anarquía que existe es evidente y los abusos de los propietarios son todavía mucho más evidentes, pero que esto se halla regulado por la ley de la oferta y la demanda y por el libre convenio de las partes interesadas". Las nuevas disposiciones postergadas - repetimos- es preciso ponerlas de inmediato en ejecución. En caso contrario, correremos el riesgo, con las medidas ya caducas, de que prosiga más intensamente la intolerable especulación actual, en la compra venta de casas - habitación, departamentos, edificios multifamiliares, residencias colectivas para empleados y obreros; los precios usurarios que se imponen en las transacciones de terrenos para construcción, fomentados por los "grandes constructores" en beneficio de pocos y el caso de los que no permiten el reajuste de cánones desde décadas atrás y en muchas ocasiones ocurre que el propietario tiene una sola vivienda que es la alquilada, por la cual el inquilino abona al Juez una cantidad que está lejos de cubrir siquiera el impuesto y su propietario (el de la casa única) se ve en la necesidad de arrendar para vivir. Es un mal muy difundido en el país y especialmente en La Paz. Se trata de un vicio que las autoridades deben erradicar definitivamente.

MAS DE 50 MILLONES DE DOLARES SE INVERTIRAN EN LAS CARRETERAS LA PAZ-ILO Y LA PAZ-BENI.

Ha anunciado el Ministerio de Planeamiento que el Ministerio de Transportes iniciará en breve los trabajos de la carretera asfaltada La Paz-Ilo en su tramo Río Seco-Desaguadero de 160 km. con financiamiento conjunto de los gobiernos de Bolivia y Perú, por intermedio del Banco Interamericano de Desarrollo (BID) que se invertirá tanto para los estudios, como en la construcción de la obra. Se trata de una antigua gestión diplomática de los gobiernos Paz Estenssoro-Belaúnde, que pretendían asimismo construir una vía férrea paralela al camino, tan pronto como se conocieron los resultados de la explotación de Mina Matilde. Si no recordamos mal la financiación de los estudios fue aprobada por el BID y Perú inició los trabajos preliminares de la ruta, que es de mayor longitud que la boliviana, venciendo el sector Masocruz de difícil estructura rocosa, con cuadrillas numerosas de obreros y equipo adecuado de maquinaria. Bolivia efectuó la preparación del tramo La Paz-Desaguadero, dotándolo de ripiado, nivelación y obras de arte. Se produjeron cambios políticos en los dos países y hace 13 años que quedó paralizada esta importante obra caminera. Resulta plausible la determinación del actual gobierno de reanudarla, desconociendo sí que se introducirán, en el proyecto, variantes fundamentales.

El camino La Paz-Ilo será la vía caminera más corta entre nuestra ciudad y el mar, produciendo beneficios mútuos para los 2 países: 1) Mejorará el transporte de importaciones y exportaciones, principalmente de minerales y productos agropecuarios; 2) Atenderá las necesidades de Mina Matilde; 3) Desaparecerá la prioridad de la carretera Oruro-Iquique; 4) Se crearán nuevas poblaciones en el recorrido de la nueva vía, etc.

FOMENTO DEL TURISMO

La carretera beneficiaria asimismo a La Paz, permitiéndole dar solaz a sus habitantes, quienes podrían trasladarse en pocas horas a Ilo, para pasar su "weekend" y vacación anual en ese puerto, que cuenta con un Hotel para Turistas y alojamientos cómodos, pudiendo hacer lo propio los residentes de otras ciudades bolivianas a menor costo y con reducción del tiempo en el viaje, que frecuentan los balnearios de Mollendo, Mejía, Antofagasta y Arica. Todo esto favorecería también el fomento del turismo, que requiere tanto nuestro país. Los trabajos de esta carretera se comenzarán en breve, con el tramo de 160 km. asfaltados, entre Río Seco y Desaguadero.

CAMINO LA PAZ BENI

El plan del gobierno, para la conclusión de la vía del epígrafe, comprende las siguientes dos etapas:

I.- La Paz-Cotapata.- Su ejecución se iniciará el presente año, en cuanto se adjudique la propuesta al mejor postor, cuyo costo superará los 50 millones de dólares. Es importante este dato: la carretera que tendrá 52 km. de longitud, con 40 km. de estos últimos, serpenteando en terrenos de geología escarpada y rocosa y precipicios de gran profundidad, hasta alcanzar alturas

(Pasa a la página 6)

Desarrollo agrícola de Santa Cruz presenta perspectivas halagadoras

SANTA CRUZ, 13 (PRESENCIA).- La situación y perspectivas del desarrollo agrícola en Santa Cruz han sido expuestas en el seminario de integración por la Facultad de Ciencias Agrícolas de la Universidad local representada por el decano José D. Candia y los catedráticos Alfredo Pérez, Francisco Kempff y Federico Bascopé.

El seminario de integración que será clausurado en las próximas horas está analizando principalmente las posibilidades potenciales de este departamento en su perspectiva integracionista.

Expertos de varios organismos nacionales e internacionales participan en este estudio científico que se realiza desde hacen tres días en el hotel "Los Tajibos".

En cuanto a las perspectivas de desarrollo agrícola de este distrito, los profesionales mencionados hicieron una detallada explicación de los estudios sobre ese tema.

Candia indicó que en esta parte del territorio se tiene una agricultura comercial mediana y grande, con una tecnología moderna, pero con una densidad de población reducida. Contrariamente a lo que está pasando en el valle y el altiplano.

Dijo que el crecimiento del producto interno bruto ha sufrido variaciones considerables desde una paralización en el crecimiento del PIB, que fue de cero por persona en 1952 a 1962, pero que entre el 68-74 llegó a una tasa acumulativa del uno coma dos por ciento y subió a 6,7 por ciento hasta el pasado año. En el sector agrícola se tuvo un crecimiento del 63,9 por ciento en 1970 a 67,9 por ciento en 1975.

Indicó que la producción agrícola en Bolivia se ha incrementado notablemente en los diez pasados años, especialmente en productos que tienen precios competitivos en mercados internacionales. Sin embargo, dijo que este aumento se debe al aumento de áreas de cultivo pero que no se tiene incremento en los rendimientos por unidad, por falta de una inadecuada tecnología y el poco uso de agroquímicos.

En cuanto a la ganadería, Candia dijo que la existencia de bovinos sigue alrededor de 2,3 millones de cabezas. Hasta hace poco, indicó que se llegó a un período de estacionamiento, debido al desconocimiento de tecnologías modernas.

El rendimiento de carne es sólo el 50 por ciento, comparado con otros países que es del 85 por ciento. Bolivia, solamente con las praderas naturales que posee, puede criar hasta cincuenta millones de cabezas.

Finalmente, indicó que para el desarrollo agropecuario en Santa Cruz se requiere una base científica. La actividad, al igual que en el valle y el altiplano, ha crecido —dijo— pero carece de fundamentos básicos en la investigación, la enseñanza y la extensión.

Por su parte, Pérez anunció que la principal área de cultivo en este departamento se encuentra en la provincia Ñuflo de Chavéz, zona para la que se cuenta con un proyecto de magnitud que el primer año incluirá diez mil hectáreas ampliables anualmente hasta cien mil.

Otra área cultivable de igual o mayor magnitud se encuentra en Abapó-Izozog, provincia Cordillera, donde se cuenta con una superficie de 300.000 hectáreas aptas para la agricultura y bajo riego.

Anunció que dentro del departamento, se hicieron estudios para el aprovechamiento de los recursos hídricos: Rositas, Abapó, Florida, Río Grande, Parapetí y otras. Simultáneamente, se está desarrollando en la agricultura el riego por asperción. Finalmente hizo un resúmen de la tasa de incremento en los cultivos.

Un enfoque profundo sobre la soya lo realizó el profesor Kempff, quién llegó a la conclusión de que no hubo un desarrollo que se esperaba en este rubro, pese a sus posibilidades, por los siguientes factores: la falta de fuentes de compra, por un desvío de fondos que hacen los bancos financiadores. Se han realizado investigaciones sobre las cualidades de la soya en los últimos años y falta solamente que las variedades que han demostrado su adaptabilidad al medio sean multiplicadas y puestas a la venta.

Entre las limitaciones sobre el sector forestal estuvo a cargo de Bascopé. Dijo que en santa Cruz, hasta ahora, no se ha hecho una clasificación adecuada de los bosques. Actualmente, las reservas forestales estan siendo aprovechadas sin planes de manejo u ordenación. Se han destruído los recursos renovables en grandes áreas de este departamento. Como ejemplo, dijo que en el área de influencia de esta ciudad existen más de 60.000 hectáreas abandonadas, embarbechadas y en proceso de erosión eolítica e hídrica.

La utilización de maquinaria pesada, como tractores a oruga y topadoras, contribuye en gran medida a la destrucción de los recursos naturales.

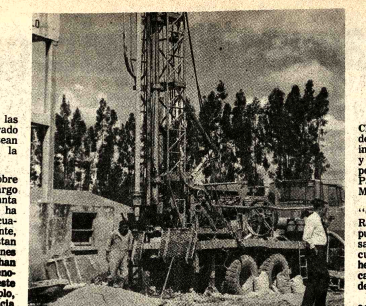

EN LA FLORIDA. El Prefecto de Cochabamba realizó una visita a la región de La Florida, para tomar conocimiento del avance que tienen los trabajos que realiza esa repartición en beneficio de los pobladores. Entre las principales obras estan la perforación de un pozo para agua potable que beneficiaría a unas 600 personas. Asimismo, se construye un local para el Colegio Pablo Cano Galvarro, cuyos alumnos actualmente pasan clases a la intemperie.

Obispo de Oruro entregó a la prensa su mensaje por Pascua

ORURO, 13 (PRESENCIA).- Con "el deseo ferviente de que la alegría de Pascua inunde con su luz divina, la vida y las acciones" de todas las personas, emitió su Mensaje de Pascua el Obispo de la Diócesis, Monseñor René Fernández.

El Mensaje expresa: "Queridos hermanos: La Resurrección de Cristo es el punto central de la historia de salvación del hombre, es la culminación de la promesa hecha por Dios a la humanidad caída, es la fuerza y fundamento de toda nuestra fe.

Al celebrar este único acontecimiento de infinita trascendencia, quiero unirme a todos los hermanos para transmitirles el deseo ferviente de que la alegría de Pascua inunde, con su luz divina, la vida y las acciones de cada uno y que su alegría pascual de la vivencia con Cristo sea un encuentro definitivo con Dios, cambiando nuestro hombre, viejo de pecado como dice San Pablo- en el hombre nuevo, inundado de la gracia y de la gloria de Jesucristo resucitado. Que en nuestro largo o corto peregrinar por este mundo mantengamos siempre actualizada la fe en Cristo Resucitado, con la firme convicción de que resurrección es la única fuente de nuestra unión con Dios, de nuestro Credo cristiano, tal como lo expresa el Apóstol San Pablo: "Si Cristo no hubiera resucitado, vana seria nuestra fe".

Queramos o no, tenemos que que admitir la realidad de que somos peregrinos en este mundo, pero solo la fe nos lleva al convencimiento de que caminamos hacia el Padre.

La victoria de Cristo sobre la muerte y sobre el pecado nos otorga la única libertad de hijos de Dios y herederos del Reino. Si bien es cierto que esta libertad y este gozo empieza en este mundo, no podemos pensar en afirmar que la posesión de los bienes materiales constituyen el fin supremo del hombre.

La caridad, la fratern[illegible] la justicia, la paz, la solida[illegible] son conceptos y son real[illegible] que el hombre tiene que [illegible] en práctica siguiendo las [illegible] ñanzas de Jesucristo, ell[illegible] beran en cierta medi[illegible] hombre, pero no son la to[illegible] beración. La liberación, en [illegible] do cristiano, es la po[illegible] absoluta de los bienes de [illegible]

Dios ha puesto en nue[illegible] manos la creación de una [illegible] dad justa y y fraternal, [illegible] todos nos sintamos her[illegible] participando de los mi[illegible] derechos y deberes [illegible] construir un mundo donde [illegible] valezca el amor, la pa[illegible] justicia, pero siempre c[illegible] mirada hacia el horizon[illegible] Dios que espera, en defini[illegible] todos sus hij[illegible]

Es ese el mensaje que [illegible] trae la Pascua del Señ[illegible] alegría de vivir con Dios [illegible] alegría de vivir con los [illegible] manos. Es también esta al[illegible] que quisiera transmitirles

Asegurarán inversiones para planes de CORDEOR

ORURO, 13 (PRESENCIA).- Con el propsito de definir la participación de firmas norteamericanas en los proyectos de industrialización de esta ciudad, asi como interiorizarse del curso que siguen las gestiones ante el Banco Interamericano de Desarrollo (BID) para solucionar problemas urbanos de Oruro, viajó a Estados Unidos el Presidente de la Corporación de Desarrollo de Oruro, Jorge Arias Saavedra.

Para cumplir con el primer objetivo viajó con personeros de entidades que participan en esos planes, entre ellos el doctor Edwin Tapia Frontanilla, Secretario Ejecutivo del Fondo Especial para Bolivia de la Corporación Andina de Fomento, y del Gerente de Sintran S.R.L., de Argentina y socio de Sinbol S.R.L., Lennart Dahlgren.

En Estados Unidos, la comisión definirá el concurso de Adams Carbide Corp." para la instalación de la Fábrica de Sinterizados de Tungsteno en Oruro asignación otorgada a Bolivia, por el Acuerdo de Cartagena, según el artículo 50 del Tratado de Integración y por sus resoluciones 28 y 57.

Arias Saavedra visitará también las instalaciones de sinterizados de Carmet, en Pittsburgh. En Washington se hará presente en las oficinas del Banco Interamericano de Desarrollo, para interiorizarse sobre el curso que siguen los trámites que se efectuan ante ese organismo crediticio, para lograr un préstamo destinado a financiar los programas de renovación y ampliación de los servicios de agua potable y alcantarillado para Oruro.

Arias Saavedra tiene planeado, al retornar, quedarse un dia en la capital de Venezuela, sede de la Corporación Andina de Fomento, para conocer la posibilidad de obtener fondos para la construcción del Parque Industrial de Oruro.

Aceleran obras de camino de Cochabamba a Trinidad

COCHABAMBA, 13 (PRESENCIA). Están en plena ejecución los trabajos del camino carretero Cochabamba—Trinidad. Actualmente, las obras de apertura de esa importante vía se encuentran en la zona del Chapare tropical.

De acuerdo a las informaciones suministradas por técnicos del Servicio de Caminos, se está procediendo a la apertura de sendas, con el apoyo de cuatro tractores de alta capacidad. Sin embargo, esta maquinaria es insuficiente ante la magnitud de la obra que permitirá la vertebración entre departamentos del país.

Hace un tiempo, el gobierno había prometido la entrega de doce tractores para agilizar los trabajos y se espera que ese compromiso se cumpla en los próximos días.

En la actualidad, las obras de apertura tienen su cabeza en la zona de Eterazama y se prolongará hasta el río Securé donde empalmará con la vía que viene desde Trinidad.

En el sector que corresponde a Cochabamba, se invertirá alrededor de cincuenta millones de pesos bolivianos y en el sector beniano hasta cuarenta millones.

Los técnicos del Servicio de caminos señalaron que no se puede hablar de una fecha fija para la entrega de la obra y dependerá de algunos otros factores, sin embargo, se mencionó que el Ministerio de Transportes cumplirá el compromiso de suerte que el camino que una Cochabamba con Trinidad sea inaugurado el próximo 18 de noviembre aniversario del Beni.

Dirección General de la Renta Interna Administración Distrital "I" La Paz

Declaración Renta de Trabajo Dependiente

Habiéndose aprobado el Presupuesto General de la Nación, se comunica a todos los habilitados de las Entidades Públicas y Descentralizadas, la obligación de presentar hasta el 30 de abril del presente año, los formularios 77-R (Declaración Renta de Trabajo dependiente).

Tratandose de una declaración jurada, el Habilitado es el directo responsable de su correcta aplicación, de conformidad a la Resolución Ministerial Nº 3510 - 75 de 29 de agosto de 1975.

Las cargas familiares deben estar debidamente respaldadas por la Caja Nacional de Seguridad Social, asimismo, las demás deducciones deberán estar documentadas conforme a Ley.

La Paz, abril de 1977

CORPORACION DE AGUA POTABLE Y ALCANTARILLADO "Corpaguas"

Requerimiento de Personal

1 AUDITOR FINANCIERO

Requisitos:

- Título en Provisión Nacional
- Experiencia mínima de 5 años en el campo contable.

5 INGENIEROS CIVILES

Requisitos:

- Título Profesional
- Experiencia con preferencia en el campo de Ingeniería Sanitaria.

Mayores informaciones en las Oficinas de "CORPAGUAS", Calle Juan José Pérez Nº 275.

La Paz, Abril de 1977

Ministerio de Mineria y Metalurgia

Programa

Fondo Nacional de Exploración Minera

Licitación Pública Internacional Nº 1/77

Se convoca a Licitación Pública Internacional a todos los proveedores y representantes legalmente establecidos en el país, para la provisión de vehículos.

-JEEPS (Doble tracción, con guinche, etc)
- VAGONETA (Doble tracción, con guinche, etc.)

Los pliegos de especificaciones están a disposición de los interesados en las oficinas del Ministerio de Minería y Metalúrgia, Departamento Administrativo, cita en la Av. 16 de Julio 1769, La Paz, Bolivia previo pago de $b. 50.- ($us. 2,5).

Las propuestas deberán ser presentadas en sobre cerrado y lacrado de acuerdo a especificaciones legales en vigencia, hasta horas 14.00 del día 9 de Mayo de 1977 en la oficina de la Secretaría General del Ministerio de Minería y Metalúrgia.

RELACIONES PUBLICAS

La Paz, 11 de Abril de 1977

CEDES

Centro de Estudios Empresariales

UNIAPAC/BOLIVIA

Tienen el agrado de anunciar la realización del Seminario sobre:

"El impuesto a la Renta de empresas y la revaluación de activos fijos

TEMARIO:
- El impuesto a la renta: Sus características.
- El impuesto a la renta de las personas naturales.
- El impuesto a las utilidades de las Empresas.
- La Legislación boliviana.
- Ajustes contables debidos al nivel de precios.
- Contabilización de los activos fijos.
- La revaluación de activos fijos: D.L. Nº. 14460.

CONDUCTOR:
Lic. Gonzalo Ruiz Ballivián.

OBJETIVO:
Proporcionar al Ejecutivo aspectos importantes sobre la estructura básica del impuesto a la Renta y los problemas que enfrenta la contabilidad en situaciones de modificaciones del nivel general de precios.

PARTICIPANTES:
Ejecutivos y Administradores que participen en la Dirección financiera de sus respectivas empresas.

FECHA: 18 al 22 de Abril de 1977.
HORARIO: 18:30 a 21:00 p.m.
LOCAL: Auditorio CEDES.
INFORMES E INSCRIPCIONES:
Secretaría CEDES
Av. Mariscal Santa Cruz.
Edificio Esperanza (PRESENCIA) 6to. Piso.
Teléfono Nº. 27507.
Casilla Nº. 2289

La Paz - Bolivia

UNIVERSIDAD BOLIVIANA "JUAN MISAEL SARACHO"

PRIMERA PUBLICACION

CONVOCATORIA A PROPUESTAS

Por disposición de la H. Junta de Almonedas Universitaria, se convoca a propuestas a las Empresas Constructoras de Primera, Segunda y Tercera Categoría, del País, para la Construcción del Edificio para el Instituto de Idiomas en el Sector 702.-- Ciudad Universitaria (El Tejar).

Las firmas interesadas deberán presentar sus propuestas en sobres cerrados y lacrados, llenando los requisitos que señala el Decreto Ley Nº. 10120 en papel sellado y timbres, en la Dirección General Administrativa de esta Casa Superior de Estudios, hasta el día 4 de mayo del presente año a horas 11.

El acto de apertura de las propuestas, tendrá lugar el mismo día a horas 16 y 30, en Junta de Almonedas.

Los pliegos de especificaciones podrán ser recabados de la División de Finanzas, previo el pago de $b. 400.oo.

Tarija, abril 4 de 1977

UNIVERSIDAD BOLIVIANA "JUAN MISAEL SARACHO"

Comisión Mixta Ferroviaria Argentino - Boliviana Construcción Ferrocarril Santa Cruz-Río Mamoré

Sector: Santa Cruz- Santa Rosa

Licitación Pública No. 25/77.

para la ejecución de Obras de Arte

CATEGORIA:

A esta convocatoria podrán presentarse únicamente las empresas de primera categoría.

PRESENTACION DE PROPUESTAS:

En La Paz, en la Agencia de la Comisión Mixta Ferroviaria Argentino-Boliviana, sita en Avenida 16 de Julio, Edificio Avenida, 3er. piso, hasta horas 9,30 del día 10 de Mayo de 1977.

En Santa Cruz de la Sierra, en las oficinas de la Comisión Mixta Ferroviaria Argentino-Boliviana, sita en Avenida Grigotá y Cañoto, hasta horas 18,00 del día 6 de Mayo de 1977.

APERTURA:

En La Paz, el día 10 de Mayo de 1977 a horas 10,00 en las oficinas del Ministerio de Transportes, Comunicaciones y Aeronáutica Civil.

PRESUPUESTO OFICIAL:

$bs. 10.233.330.-

PRECIO DE PLIEGOS Y PLANOS:

$bs. 1.000.-

Iª. Conferencia Nacional de Agentes Despachantes de Aduana de Bolivia

Santa Cruz de la Sierra - Bolivia

CONVOCATORIA

La Cámara de Agencias Despachadoras de Aduana de Santa Cruz de la Sierra,

CONSIDERANDO:

Que, frente a estudios que se vienen realizando en el Ministerio de Finanzas sobre Reglamentación Integral para el funcionamiento de las Agencias Aduanales, Código Aduanero y otros de interés nacional y particular de las Agencias Despachadoras de Aduana, es de necesidad imperiosa efectuar estudios técnico-jurídicos a nivel nacional por todas las entidades que agrupan a los colegas del interior del país, así como de aquellos que no se hallan afiliados a ninguna organización constituida.

Que del resultado del análisis de las normas en actual vigencia, anteproyectos y ponencias que sean presentados, se sacarán conclusiones de positivo beneficio al interés del Estado, del Comercio y la Industria, y de las Agencias Aduaneras, las que serán puestas en conocimiento y consideración de las Autorides superiores del Ministerio de Finanzas.

RESUELVE:

Con la correspondiente autorización del Supremo Gobierno, contenida en oficio S.S.G. Nº. 298/77 de la Prefectura del Departamento de Santa Cruz, convocar a la 1a. CONFERENCIA NACIONAL DE AGENTES DESPACHANTES DE ADUANA DE BOLIVIA, a realizarse en esta ciudad, entre los días 30 de abril y 1º. y 2º. de mayo de 1977, local de la Cámara de Industria y Comercio, sujeta a la reglamentación, programa y siguiente temario:

I.- ANALISIS, CONCLUSIONES Y SUGERENCIAS AL MINISTERIO DE FINANZAS SOBRE:

A) Reglamentación de funcionamiento de Agencias Aduaneras.
i) Legislación.
ii) Profesionalización.
iii) Fianzas.
B) Aspectos normativos del Arancel Aduanero de Importaciones.
C) Arancel de Exportaciones.
D) Código Aduanero.
E) Notas de Cargo.
F) Temas libres relacionados con el quehacer aduanero.

II.- TEMAS DE ORGANIZACION.

Santa Cruz de la Sierra, 6 de Abril de 1977.

CLAUDIO LLANOS ROJAS: Coordinador; EDGAR ARDUZ TEJERINA: Asesor-Presidente; BERGMAN MONASTERIO AÑEZ: Asesor Vice-Presidente; JESUS HORNES A.: Asesor Secretaría de Hacienda; JORGE PEINADO: Asesor Secretaría de Prensa y Propaganda; ERNESTO PAZ ARAUZ: Vocal; LUIS VILLEGAS: Vocal; JAIME JALDIN: Vocal.

Israel no permitirá la libre circulación de guerrilleros en la frontera con Líbano

TEL AVIV 13 (LATIN EUTER).- Israel advitió a los stados Unidos y a otros países e occidente que no permitirá ue los guerrilleros palestinos rculen libremente a lo largo de frontera con el Líbano, en el orte del país, dijeron hoy entes autorizadas aquí.

Este mensaje fue enviado a ashington y otras capitales ace 48 horas, y también fue ansmitido su contenido al íbano y a Siria, dijeron las entes.

El Ministro de Relaciones xteriores israelí, Yigal Allon, jo anoche que su gobierno no tolerará los ataques lanzados contra aldeas cristianas libanesas situadas cerca del límite.

Fuentes habitualmente bien informadas señalaron hoy que esta mañana pudo escucharse fuego esporádico de artillería y de morteros desde la ciudad fronteriza israelí de Metulla.

La región era barrida por una intensa lluvia, y los residentes israelíes dijeron que aparentemente no hubo desplazamientos de tropas en toda la zona.

Residentes de la región señalaron que un grupo de mujeres provenientes de la densamente poblada aldea de Kleya, libanesa cristiana, emergió hoy súbitamente entre la niebla que cubría la carretera fronteriza, para hacer entrega de un mensaje de agradecimiento a Israel por las declaraciones de Allon.

Los residentes dijeron que el mensaje firmado por la "Asociación de madres libanesas" elogia a Allon por su coraje y humanidad.

Las seguridades proporcionadas a los habitantes de esa aldea libanesa, expresa luego, contribuyeron a elevar la moral de los integrantes de la milicia local, que la semana pasada estaban desalentados tras haber experimentado una derrota a manos de sus adversarios.

Los cristianos, vinculados al Movimiento Falangista Libanés, tienen en su poder tres enclaves ubicados sobre la frontera con Israel.

Versiones publicadas fuera de Israel indicaron que los milicianos habían recibido armas y municiones de los israelíes.

La población de Kleya es de credo cristiano maronita, y casi todos los hombres en buenas condiciones físicas están bajo las armas.

Fuentes militares israelíes indicaron que la milicia aldeana, equipada hasta con tanques y vehículos blindados, está bajo el mando de varios ex oficiales del ejército libanés.

"La Pasionaria" tiene esperanza de volver a España próximamente

BELGRADO, 13 (LATIN EUTER).- Dolores Ibarruri, La Pasionaria" de la guerra ci- l y actualmente presidenta del artido Comunista Español. xpresó hoy la esperanza de po- er retornar a su patria dentro e dos semanas, luego de casi 40 os de exilio.

"Estoy aguardando mi asaporte. Creo que lo obtendré entro de dos semanas y en- onces podré regresar a España. olo estoy esperando que el artido me diga: Todo está listo, egresa", manifestó la señora barruri, de 82 años de edad, en na entrevista telefónica desde loscú.

Después de 40 años de exilio s formidable, formidable ensar en regresar a España,", ñadió. Las autoridades es- añolas legalizaron al Partido omunista de ese país el último in de semana.

La señora Ibarruri, cuyas misiones radiales durante la erra civil española y cuyo gri- o de batalla "no pasarán" la mortizó en la figura más bosa de la contienda fra- rida en el bando republicano, gó al exilio en marzo de 1939 y ede entonces ha residido en loscú.

En la entrevista consignó e había aceptado presentarse mo candidata comunista en as elecciones que habrán de alizarse próximamente para tegrar el parlamento español. u candidatura representará a la- ciudad de Oviedo, en su nativa rovincia de Asturias.

"No tengo más noticias y no sé cuando se celebrarán los comicios, pero creo que serán pronto, muy pronto", añadió.

"La Pasionaria" aclaró que su partido tratará de cooperar con todos los partidos opositores de España.

"Estamos dispuestos a colaborar con todas las fuerzas democráticas, lógicamente, si ellas lo quieren así, no pretenderemos tener el monopolio de la democracia", agregó.

"Debemos tratar de cooperar con todos los partidos, no queremos desunir, estamos tratando de cooperar con todos

Países de la OPEP pondrán fin al sistema actual de precios

KUWAIT, 13 (LATIN REUTER).- Las principales naciones exportadoras de petróleo del mundo, pondrán fin al actual sistema doble de precios, según se estima, durante la próxima reunión ministerial de la Organización de Países Exportadores de Petróleo (OPEP) que se realizará en Estocolmo el 12 de julio, declaró aquí un alto funcionario petrolero de Kuwait.

Mahmoud Al-Nusseir, Subsecretario Adjunto de Asuntos Económicos del Ministerio de Petróleo de Kuwait, declaró anoche a los periodistas locales que los estados miembros de la OPEP se han acercado considerablemente en sus puntos de vista respecto del sistema de precios, gracias a los intensos esfuerzos realizados por varios países.

Se observa actualmente un avance hacia una solución aceptable y se podría llegar a un acuerdo en la próxima reunión, añadió.

Nusseir elogió a Arabia Saudita por abstenerse de aumentar su producción de petróleo luego de su rechazo de la decisión adoptada por mayoría en la OPEP de incrementar los precios en un quince por ciento en el curso de este año.

EXITO COMERCIAL.- Nueva York, 13 (AP).- Elizabeth Goode, aparece junto a un juego de loza china, que se ha convertido en una gran novedad en los Estados Unidos. La venta de estas piezas que llevan pies, constituyen la máxima atracción del cliente. Llegan de China en variados colores que constituyen un motivo de especial atención en el comercio (Radiofoto AP).

ENTREVISTA.- Trípoli, 13 (AP).- El Presidente de Panamá, Omar Torrijos, que actualmente está de visita a Libia, aparece dialogando con Abdussalan Jalloud uno de los líderes del gobierno libio (Radiofoto AP).

Ventajas paraguayas sobre represa hidroeléctrica sobre el río Paraná

RIO DE JANEIRO, 13 (LATIN). El gobierno brasileño está preocupado con la actitud paraguaya de obtener ventajas de Brasil y Argentina en torno a las represas hidroeléctricas sobre el río Paraná, dijeron fuentes diplomáticas locales.

Sin embargo, a juicio de esas fuentes, Brasil dejó claramente establecido que no negociará la reducción de la altura de la represa de Itaipu, que es de 120 metros.

La construcción de esa gigantesca represa es un proyecto conjunto entre Paraguay y Brasil.

Por otro lado, Paraguay y Argentina encaran la construcción de otra represa, la de Corpus, también sobre el río Paraná.

El Canciller Antonio Azeredo da Silveira, de Brasil dijo que la elevación de más de 90 metros de esa futura represa argentino–paraguaya, provocaría la inundación de tierras fértiles brasileñas.

Aparentemente, Paraguay y Argentina pretenden que la represa de Corpus tenga una altura mayor de 90 metros, lo que por otro lado, disminuirá en cerca de dos millones de kilovatios la potencia de Itaipu.

La rígida posición brasileña habría sido manifestada por el Presidente Ernesto Geisel a su colega paraguayo, Alfredo Stroessner, durante la reunión que sostuvieron el lunes aquí.

La reunión fue solicitada por Stroessner, pidiendo que la entrevista se mantuviera en la más absoluta reserva hasta el lunes con el aparente propósito de no despertar susceptibilidades en Argentina, con cuyo presidente, Rafael Videla, deberán reunirse la próxima semana en Asunción.

En esa reunión, Videla y Stroessner considerarán el Proyecto Corpus, admitió el Canciller paraguayo Alberto Noguez.

Obispos formularon un llamado para que se forme gobierno civil en Ghana

ACCRA 13 (LATIN-REUTER).- Los obispos católicos de Ghana formularon un llamado para que se establezca un gobierno civil representativo y haya garantías para los derechos humanos en la nación africana, informó hoy la Agencia Noticiosa de Ghana.

Desde hace cinco años el país está regido por un gobierno militar.

Los obispos adoptaron esa posición durante la Conferencia anual en Tema, localidad ubicada al este de Accra. Indicaron que cualquier testo constitucional, a elaborarse para Ghana deberá contener disposiciones que prohiban la intervención militar y policial en los asuntos de estado, agregó la Agencia Noticiosa.

Los prelados censuraron diversas propuestas del General Ingatius Acheampong, Jefe de Estado de Ghana, tendientes al establecimiento de un "gobierno de unidad" en el cual soldados y miembros de la policía integrarían el gobierno conjuntamente con civiles, creandose así un nuevo sistema de gobierno para el país.

Los obispos advirtieron que habría un peligro inherente en un gobierno de esa naturaleza, ya que ambas fuerzas procurarían que las actividades gubernamentales se desarrollaran según sus respectivos puntos de vista.

Ex colonia británica, Ghana celebra actualmente su vigésimo aniversario como estado independiente.

Los militares derrocaron al Primer Presidente que la nación tuvo: el extinto Kwame Nkrumah.

La destitución de Nkrumah se produjo en 1966, y los militares gobernaron durante tres años.

Tras un experimento de gobierno, civil, encabezado por el Presidente Kofi Busia y terminado en 1972, los militares retomaron el poder bajo el mando del entonces Coronel Acheampong.

Los religiosos manifestaron que "gobernar es un arte que debe colocarse y dejarse en manos de persona calificada para ello y quienes cuentan con la confianza del pueblo".

Indicaron que cualquier gobierno que se establezca en el futuro en Ghana debería tener en consideración la dignidad de la persona humana.

Cualquier constitución que surja del debate político en Ghana deberá "garantizar con inalienables los derechos y l libertades humanas en términ inequívocos", agregaron l obispos reunidos en Tema.

El Poder Judicial de Gha deberá ser lo suficientemen fuerte como para impe violaciones a los derech humanos, indicaron l religiosos.

Los obispos sugirieron establecimiento de un gobier nacional en lugar de un gobier "de unión" agregando que buen gobierno debe ser v daderamente representativo pueblo.

Lucha entre guerrilleros y las fuerzas del ejército angoleño

WINDHOEK (AFRICA SUDOCCIDENTAL).- 13 (LATIN-REUTER).- Encarnizada lucha se está librando en el sur de Angola, entre guerrilleros negros del Movimiento UNITA y fuerzas del gobierno angoleño, afirmó hoy aquí un destacado funcionario sudafricano.

El comisionado general sudafricano para África Sudoccidental (NAMIBIA), Jannie de Wet, manifestó en una declaración que los combates se libran a unos 15 kilómetros de la frontera de Angola con Namibia.

Añadió que más de 300 refugiados angoleños han huido hacia el África Sudoccidental para escapar de la lucha, informando acerca de duros choques entre guerrilleros de UNITA (Unión para la Independencia Total de Angola) y efectivos combinados del Movimiento Popular para la Liberación de Angola (MPLA) SWAP (Organización Popular d África Sudoccidental) cubanos.

El MPLA ayudado p tropas cubanas, derrotó en año pasado a UNITA en guerra civil de Angola y t tableció gobierno en Luand pero hasta el presente subsist focos de resistencia aislada efectivos del UNITA.

De Wet indicó que fuerzas de UNITA est aparentemente resistien resueltos esfuerzos de los efec vos angoleños combinados p destruirlas.

El SWAPO es un m vimiento nacionalista afric que lucha por la independen del África Sudoccidental, gran territorio que Sudáfr administra en desafío a teradas resoluciones de Naciones Unidas.

Convocatoria

La Intervención de la Federación de Motociclismo Deportivo, convoca a Congreso Extraordinario que se llevará a cabo el día - 16 del presente a horas 9:30 en la ciudad de Cochabamba en los Salones del Instituto Departamental de Deportes, para tratar los siguientes puntos:

1.- Presentación de credenciales

2.- Elección de la nueva mesa directiva.

Cada Asociación inscrita a la Federación, tendrá la participación de dos delegados legalmente acreditados quienes deberán concurrir a ésta ciudad, con sus propios recursos.

La Paz, 11 de Abril de 1977

Julio Auza Paravicini
INTERVENTOR DE LA FEDERACION DE MOTOCICLISMO DEPORTIVO

Europa Cautivadora '77
Su gran oportunidad
Pruebe y compruebe

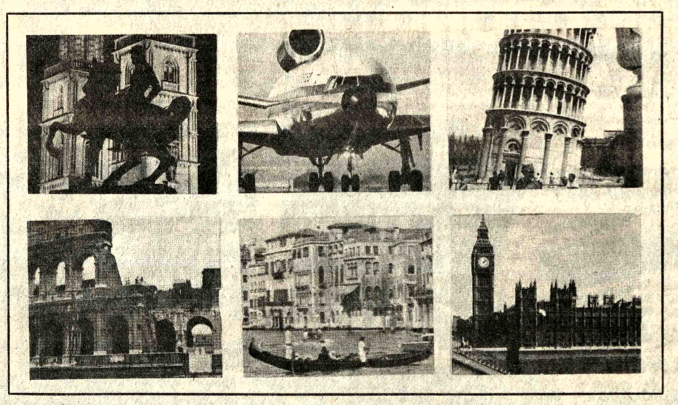

Próxima salida: 27 Abril
20 ciudades en su tour
Con DC-10

Envie éste cupón para mayores
Informes a la casilla 6556 ó
Consulte su Agencia de viajes I.A.T.A.
Nombre .....
Dirección .....
Teléfono .....

Lufthansa
Líneas Aéreas Alemanas

Lufthansa. Cuanto más vuele.

P-18T-0016-4

Primer Ministro español trata de conjurar disidencias en seno de las Fuerzas Armadas

MADRID, 13, (LATIN-REUTER).- El Primer Ministro español Adolfo Suárez González trataba hoy de conjurar disidencias en el seno de las Fuerzas Armadas después que el Ministro de Marina renunciara en protesta por la legalización del Partido Comunista.

Fuentes gubernamentales dijeron que Suárez González parecía estar teniendo éxito en evitar que los generales conservadores siguieran el ejemplo del Almirante Gabriel Pita da Veiga.

Pita, de 68 años, renunció el lunes, dos días después que el Gobierno anunciará el status legal para el Partido Comunista mientras millones de españoles se hallaban disfrutando de sus vacaciones pascuales.

Muchos generales comparten los sentimientos anticomunistas del Almirante y la principal preocupación de Suárez González es que otros puedan seguir las huellas del ex Ministro, agregaron las fuentes.

El Consejo Supremo del Ejército, que está integrado por los comandantes de las nueve regiones militares de España, mantuvo una extensa reunión anoche y aparentemente discutió la situación política.

Las fuentes desmintieron rumores de que el Ministro del Aire, Teniente General Carlos Franco Iribarnegaray, también habría presentado su renuncia.

El Primer Viceprimer Ministro para la Defensa Teniente General Manuel Gutiérrez Mellado, suspendió una visita a las Islas Canarias y regresó a Madrid cuando se enteró de la renuncia de Pita.

Mientras tanto la Agencia Europa Press informó hoy que el subsecretario para la marina mercante, Almirante Enrique Amador Franco también había renunciado por la misma razón que el Ministro.

La Agencia dijo que el Consejo Supremo del Ejército decidió en su reunión de anoche aceptar la legislación del Partido Comunista porque era un hecho consumado, aunque tenía objeciones al respecto.

El Consejo decidió que, por razones de patriotismo, debía acatar la medida del Gobierno.

La reunión fue presidida por el Teniente General José Vega Rodríguez, el jefe de Estado Mayor del Ejército.

El Almirante Pita da Veiga era el único ministro nombrado por el General Francisco Franco que permanecía en el Gabinete.

La marina española es tradicionalmente anticomunista desde que sufriera fuertes bajas durante la guerra civil de 1936-39.

Las fuentes dijeron que había posibilidades de que se lograra persuadir a Pita para que permaneciera en el cargo hasta después de las elecciones generales previstas para junio.

Rescate de víctimas de accidente aéreo ocurrido en Yakarta

YAKARTA, 13 (LATIN-REUTER).- Los equipos de rescate hallaron ocho sobrevivientes y tres cadáveres cerca de los restos del avión bimotor Twin Otter que se estrelló en un pico montañoso en la región central de Sulawesi (Celebes) hace dos semanas, informó hoy la Agencia Noticiosa Antara.

Nueve personas más, que habrían sobrevivido al accidente, estarían abriéndose camino en la jungla espesa en una azarosa marcha hacia la seguridad por las laderas del monte Sinombala, de 2.000 metros.

Cuatro paracaidistas descendieron en la montaña para desbrozar un claro que posibilite el aterrizaje de helicópteros. Los hombres no hallaron rastros de estos eventuales sobrevivientes.

El mal tiemp ha impedido la evacuación de los sobrevivientes encontrados en el lugar del accidente. El pico montañoso está libre de nubes durante sólo tres horas al día.

HOMENAJE DE CUMPLEAÑOS (UISE).- La primera dama de los Estados Unidos, Rosalyn de Carter -derecha-, junto a Marian Anderson en el concierto de gala con que se honró el septuagésimo quinto aniversario de la famosa cantante en el Carnegie Hall de la ciudad de Nueva York. La Sra. de Carter leyó una resolución conjunta del Congreso de los Estados Unidos. En ella se elogia a la Srta. Anderson por su "incansable y generosa dedicación a la promoción de las artes en este país".

Nuevo sistema para tratamiento de cáncer

SARASOTA, 13 (AFP).- La posibilidad de "personalizar" el tratamiento contra el cáncer seleccionando y cultivando los tumores malignos extraídos de cada paciente, fue señalada hoy aquí.

Según el profesor Sydney Salmon, del Centro de Investigaciones sobre el Cáncer de Tucson (Arizona, Estados Unidos), un equipo de sus colegas logró aislar células cancerosas, en función de sus características químicas para reproducirlas en diversos cultivos, antes de someterlas a irradiaciones de cobalto y de experimentar en ellas diversos medicamentos usuales.

A juicio del investigador estadounidense, quien hizo hoy una exposición en un seminario de redactores científicos, organizado por la asociación norteamericana contra el cáncer, los integrantes del equipo advirtieron que los enfermos reaccionaban de modo diferente a tratamientos idénticos.

Esta verificación les inspiró concebir una terapéutica personalizada, que calculan computadoras, conforme a los resultados de cada experiencia.

El profesor Salmon puntualizó que las primeras investigaciones se concentraron en el tratamiento de la mielitis (cáncer de los huesos), así como en el cáncer de ovarios.

Por su parte, el doctor David Baltimore, Premio Nóbel estimó que investigaciones similares permitirán eventualmente, diferenciar los múltiples tipos de leucemia y tratar de una manera más precisa a los pacientes.

Decretos de inquilinato...

(Viene de la página 3)

mayores de 5.000 metros y luego se baja, en poco recorrido, a 2 mil metros sobre el nivel del mar. Por éstos y muchos otros motivos, la etapa que describimos del camino La Paz-Beni se considera como la más accidentada, complicada y riesgosa que se haya construido hasta hoy en el mundo, lo cual justifica su elevado costo por kilómetro, los técnicos de gran capacidad que requiere, la maquinaria de gran calidad y fuerza y lo más moderno en cuanto a tecnología se refiere.

II. Cotapata - Santa Bárbara. Esta segunda parte de la vía al Beni, se calcula que tendrá más de cincuenta kilómetros de desarrollo. Nos informan que dentro de este programa de envergadura, se comprenden 19 puentes de magnitud, que se construirán en la carretera actualmente en trabajo (de tierra) entre La Paz, San Borja y las prolongaciones a Reyes, Rurrenabaque y Puerto Salinas.

Se trata de vías fundamentales de la red caminera nacional, que representan una inversión que se cree sobrepasará los 150 millones de dólares y espera el país y nuestra ciudad, que tenga características recidas a la infortunada pista pavimentada de La a El Alto de algo más de km. que representará un económico para la Bartos y logrará además récord imbatible de lenti costo astronómico de la

Ocasión vidrio recortado

DE DIFERENTE COLOR Y GROSOR.

VENTAS: ECUADOR 2424.

Colegio de Economistas de La Paz

CONVOCATORIA ASAMBLEA GENERAL EXTRAORDINARIA

Se invita a los Economistas asociados al Colegio Departamental, a la asamblea general extraordinaria que tendrá lugar el día 16 de abril de 1977, a hrs. 15.00 en la Secretaría del Colegio, calle Loayza N°. 250 Edif. Castilla 2°. piso Of. 208, a objeto de elegir dos representantes al Congreso Extraordinario de Economistas que se efectuará en la ciudad de Santa Cruz el 29 de los corrientes.

La asamblea se realizará con el número de asistentes.

La Paz, abril de 1977

La Directiva

Aviso Permanente

Al Sr. JULIO FRANCISCO BECCAGLIA R.

Gerente de IMPORTADORA AMERICANA Industrial Comercial Financiera "Incofin"

Se le insinúa cancelar sus cuentas pendientes a PRESENCIA.

La Paz, Febrero de 1977

La Gerencia

CONTINUACION DE LA LISTA ANTERIOR

TELEFONOS AUTOMATICOS DE LA PAZ, S.A.

COMUNICADO

Nómina de Accionistas de la VI Ampliación - Plan 60 meses que se encuentra en mora y que deben poner al día sus pagos caso contrario pasarán a la lista de acciones caducas por incumplimiento en sus amortizaciones.

Talonarios rezagados en el Banco del Estado "Sucursal Nº. 1", correspondientes a la VI Ampliación Telefónica.

PLAN 60 MESES

Nº. CONTRATO	NOMBRES	Nº. CONTRATO	NOMBRES
10529	Forquez Aguirre Gonzalo	12917	Escobar Saravia Oscar
10569	Michel Becker Ana María	12919	Losantos Quiroga C. Eugenia
10599	Rodriguez Napoleón	13022	Dolmar Prado Abrahan
10660	Zea O. Pehlean Leonidas E.	13042	Jordán Barrera Ricardo C.
10682	Olmos Heredia José	13091	Jáuregui Cortéz Dulfredo
10694	Vidangos Paz Fernando	13100	Villa Silva Mabel
10723	Suarez Tejada Rodolfo Cesar	13106	Delgado Miranda Adolfo
10730	Gamarra Saenz Jaime	13147	Rosales Dalence Nicanor
10775	Ramirez Pacheco Oscar	13150	Zapata Alba José
10787	Aliaga Rivera Angel	13160	Soria Deysi W. de
10806	Alvarez Alarcón Rubén Edgardo	13218	Altamirano Yugra Waldo
10820	Loza Yolanda Villamil de	13250	Ayaviri María Avalos
10830	Oliart Chávez Emiliana Lourdes	13276	Guzmán B. Julio Gastón
10852	Mencias Calderón Guillermo E.	13283	Vildozo Molina Roberto
10865	Tarifa Aguirre Teófilo Edgardo	13292	Manzaneda Vargas Julio
10877	Rivera Ana María Norah Zabaleta	13355	Velez Camargo Hugo
10879	Hugo Malpartida Eduardo	13377	Nuñez Pizarro Julia F.
10890	Durán Sanjinez Juan Félix	13498	Haybon Suarez M. del Carmen
10935	Velasco Jansen Carlos Humberto	13544	Borda Torrico Nemesio
10960	Sivila Peñaranda José Antonio	13563	Vasquez Rosales Carmen
11031	Claros Estrada Juan Carlos	13579	Valdez Herrera Lupe
11034	Taboada Martha Ellen Paniagua de	13630	Piñeiro Alvarez Jaime
11071	Nogales Perez Felix	13656	Ascarrunz Eduardo
11079	Ardaya Valenzuela Juan	13779	Quispe Huanca Luis
11136	Larico Quispe Lorenzo	13795	Terrazas Roca Luis Edgar
11190	Grundi Olga Parada de	13855	Balderrama Aramayo A.P.T. Wolgant
11202	Bascón Camperos Jorge M.	13856	Rodrigo Daniel
11213	Ayala Patiño Raúl	13858	Vasquez Leonor Toro de
11280	Fuentes Sotomayor Noemí M.	13863	Zapata Escobar María Elena
11336	Trepp Martha Susy Carrasco de	13884	Fernandez Cuevas Félix
11412	Palenque Miranda Mario W.	13897	Prada Céspedes Hugo
11414	Cordero Roxana Viscarra de	13904	Cárdenas Zapata Hugo
11435	Viladegut Loayza Raúl Alfredo	13920	Garcia Gorena Rosario
11447	Barthelemí Fernando	13922	Rodriguez Cabero Carlos
11454	Chuquimia Coronel Juan	13925	Suarez Hilda Pastén de
11456	Vargas Romero Carlos	13952	Alvarez Gonzales F. Silvia
11504	Villanueva Jimenez José	13957	Malawer Hilario Manuel
11530	Monasterios Pacocilo Mariano	13959	Malawer Hilarión Manuel
11704	Miranda Antezana René	13960	Alanoca Lima Enrique
11623	Benavente Mercedes Pabón de	13967	Chumacero Guzmán Carlos
11791	Escobar Angélica Del C. Astrelli de	13968	Angulo Bacarreza Jacobo
11816	Huanca Sabina	13969	Monje Isabel Terán de
12232	Gonzales Burgoa Abel	14034	Aguilar Hervas Oswaldo
12290	Altamirano Rosales Alberto	14062	Ruiz Chavarria Carlos
12425	Mallea Villanueva Hugo Daniel	14063	Salas Ana María Bustillos de
12443	Dávalos Ana María Sempértegui de	14065	Villafán B.C. Orietta
12487	Inofuentes Pary Rooney	14072	Pantoja Romero Javier
12495	Induvar S.A.	14084	Zubieta Mary Mortela
12503	Rios Bertha Rojas de	14118	Mortela Uscamayta Claudio
12512	Clavel Flores Simón	14204	Romero Miriam Bustillos de
12550	Miranda Balboa Anibal Vicente	14210	España Ortiz Victoria C.
12618	Espejo Guarachi Emilio	14337	Yampiri Quispe Isidoro
12643	Peña Helguero Roberto	14347	Corporación Bol. de Fomento
12651	Sejas Murguía Oscar Freddy	14348	Corporación Bol. de Fomento
12688	Aybo Medina Izabel	14355	Sillerico Durán Jorge
12708	Carvajal Flora Morón de	14372	Sanchez Iriarte Carmen
12728	Rojas Pomar Humberto	14380	Diez Butrón Jacqueline
12786	Lopez Quispe Arturo	14381	Diez Butrón Elizabeth
12830	Aliaga Condori Valentin	14385	Gonzales Yola Josefina
12899	Terrazas Elena Gerald de	14406	Asoc. Copropietarios Orient

La Paz, Abril de 1977

Depto. de Cobranzas

GANGAS DE OTOÑO

SOLO POR ABRIL

RADIOGRABADORA MOD: RQ-5445 $b. 3.950 $b. 3350

RADIOGRABADORA MOD: RF-5070 B $b. 5.390 $b. 4.590

National

RADIOFONOGRAFO MOD: 56-160 A $b. 7.950 $b. 6.950

VENTILADOR DE TECHO MOD: F-65YNF $b. 2.870 $b. 2.435

AURICULAR MOD: EAH-220 $b. 795 $b. 675.

National CON DG-DOBLE GARANTIA
1.- GARANTIA DE SERVICIO GRATUITO POR UN AÑO
2.- GARANTIA DE CALIDAD Y MANTENIMIENTO POR SIEMPRE

LA GRAN CADENA DEL HOGAR

Distribuidoras National

FACILIDADES DE PAGO...

...DESCUENTOS POR COMPRAS AL CONTADO

DISNAT LTDA. Central y Agencias LA PAZ	ORMECO LTDA. Central y Agencias COCHABAMBA	CASA AGREDA QUILLACOLLO	CASA SUAREZ Central y Agencia SANTA CRUZ	DISNAT LTDA. Central y Agencia SANTA CRUZ	DISNAT LTDA. MONTERO	CASA NOVEL CAMIRI
DISNAT LTDA. ORURO	CAMACHO S. VEGA SUC. SUCRE	DISNAT LTDA. POTOSI	DISNAT LTDA. TARIJA	CASA LA SOPRESA YACUIBA	ALMACEN EL PORVENIR TRINIDAD	CASA ELSA SANTA ANA DE YACUMA

NACE EN BOLIVIA UNA INDUSTRIA PARA INDUSTRIAS

FABE — FABRICA BOLIVIANA DE ENVASES

YA ESTA EN MARCHA LA INSTALACION DE NUESTRA PLANTA INDUSTRIAL EN LA CIUDAD DE COCHABAMBA

Con la más alta tecnología del mundo ofreceremos a la industria envasadora boliviana ENVASES DE HOJALATA con y sin litografia, para:

CERVEZA — GASEOSAS — CONSERVAS VEGETALES — DULCES Y MERMELADAS — LECHES PROCESADAS
PRODUCTOS PARA EL HOGAR — ACEITES COMESTIBLES — ACEITES LUBRICANTES — INSECTICIDAS
CERAS — AEROSOLES — Y MUCHOS OTROS PRODUCTOS MAS.

PARA EL PROGRESO DE BOLIVIA

- ★ Sustituyendo importaciones
- ★ Apoyando el desarrollo de la industria conservera para exportar nuestros productos (frutas legumbres - jugos - cerveza - carnes, etc)
- ★ Creando nuevas fuentes de trabajo
- ★ Propiciando mediante nuestro departamento de servicio y asesoramiento a clientes, la aplicación de técnicas acordes con la creciente exigencia de la industria envasadora
- ★ Desarrollando en nuestro país una de las industrias que más estaño consume en el mundo .... la hojalatera

4.500 m2 DE SUPERFICIE CUBIERTA CON LA MAS MODERNA MAQUINARIA

UNA INDUSTRIA TECNICAMENTE DISPUESTA PARA HOY Y EL FUTURO

(Y ESTO ES SOLO EL COMIENZO)

Casilla de Correo 1103 Teléfono 24102 Cochabamba

Alemania Occidental comprometió iniciar una campaña implacable contra la violencia

KARLSRUHE, ALEMANIA FEDERAL.- El Canciller germano occidental Helmut Schmidt comprometió hoy a su gobierno en una campaña implacable contra la violencia, durante el emocionado discurso que pronunció en el funeral oficial del Fiscal Público Siegfried Buback, un enemigo jurado de la guerrilla urbana, asesinado aquí la semana pasada.

Al mismo tiempo afirmó que los terroristas jamás tendrán éxito en sus planes de provocar una reacción furiosa y descontrolada de parte del gobierno, que les habilitaría para denunciar a Alemania Federal como una dictadura fascista.

Buback, que estuvo encargado del procesamiento del grupo anarquista alemán Baader-Meinhof, cayó en una emboscada tendida por un grupo de terroristas, que le dieron muerte a balazos, ultimando asimismo a su chofer Wolfgang Goebel y a su guardaespaldas Georg Wuster, cuando los tres viajaban en el automóvil oficial del Magistrado hacia las oficinas de éste.

Aún no pudieron ser detenidos los autores del crímen, que se desplazaban en una motocicleta japonesa, que fue hallada abandonada, como también lo fue el vehículo en que huyeron después del triple asesinato.

Schmidt, que calificó a Buback como "enemigo decidido" del terrorismo, dijo que la lucha contra la violencia proseguirá en forma implacable y pidió a todos los alemanes que participen de ella.

El funeral oficiado en honor de Buback constituyó una de las ceremonias cívicas más impresionantes registradas en Alemania Federal después de la Segunda Guerra Mundial, y fue considerado como una manifestación nacional contra la esporádica violencia que sacude a este país desde hace varios años.

Schmidt señaló que 60 millones de germanos occidentales respaldan a las autoridades en su lucha contra el terrorismo, y que cada uno de ellos debe contribuir a contrarrestar de algún modo la tendencia presente en ciertas publicaciones e instituciones que retratan a la guerrilla urbana como una simple manera de criticar al gobierno.

La policía proporcionó las identidades de tres jóvenes anarquistas Guenter Sonnenberg, Christian Klar y Knut Folkerts –presuntos autores del hecho, ocurrido el jueves pasado.

El Canciller Schmidt, cuyo gobierno fue objeto recientemente de duros ataques de la oposición **por haber** revelado que **realizó un acto de espionaje** en la **residencia de un** científico **nuclear germano** izquierda en los que estaban mezclados representantes del exterior".

Díaz Ordaz, quien ocupaba la presidencia cuando ocurrieron los incidentes el 2 de octubre de 1968 afirmó: "No tengo ensangrentadas las manos".

Las declaraciones de Portes Gil que gobernó a México durante escaso tiempo en 1928-1930, acentuaron la controversia causada por la designación de Díaz Ordaz como embajador mexicano en España.

Díaz Ordaz salió al paso de una serie de acusaciones sobre su responsabilidad en los sucesos de "la matanza de Tlatelolco".

Continúa búsqueda de avión colombiano

VILLAVICENCIO, Colombia 13 (LATIN). Aviones militares y civiles rastreaban hoy por tercer día consecutivo sobre las estribaciones de la Cordillera Oriental colombiana los restos de un aparato comercial perdido el domingo con 34 personas a bordo.

Fuentes oficiales de la Séptima Brigada de Infantería, con asiento en esta capital departamental distante 150 kilómetros al sudoeste de Bogota precisaron que el avión —un DC—3 de la compañía "Venado"— conducía a cuatro tripulantes y 30 pasajeros.

Los primeros informes dijeron que solamente ocho personas ocupaban la nave extraviada, aclarándose ayer que la cifra ascendía presumiblemente a 29.

Las contradictorias versiones surgieron después que el aparato perdiera todo contacto con tierra tras decolar de la pequeña pista de "La Uribe" una localidad distante a 70 kilómetros al norte de aquí, rumbo a Bogotá.

Versiones autorizadas dijeron hoy que la búsqueda del DC—3 se concentró en una boscosa región de las estribaciones cordilleranas donde se presume pudo estrellarse por la intensidad de neblinas imperantes en la región desde la semana pasada.

Renunció el embajador de España en Pakistán

MADRID, 13 (LATIN-REUTER).– El embajador de Paquistán en España, Mariscal del Aire Abdur Rahim Khan, renunció hoy en protesta por el régimen que gobierna a su país, al que calificó de opresivo y dictatorial.

En un mensaje enviado al Primer Ministro Zulfikar Alí Bhutto, el alto oficial retirado de la Fuerza Aérea Paquistaní, de 51 años, sostenía que no podía sentarse tranquilamente a ver como el país era conducido hacia otra guerra civil.

El Mariscal del Aire Rahim Khan declaró a esta agencia que era el primer embajador de Paquistán que renunciaba en protesta por el denunciado fraude en las elecciones generales celebradas en su país el mes pasado.

Unas 150 personas han muerto en Paquistán como consecuencia de enfrentamientos callejeros desde que la opositora Alianza Nacional Paquistaní (ANP) inició un movimiento de alcance nacional con la intención de hacer renunciar al Primer Ministro.

La Alianza acusa a Bhutto de haber arreglado previamente las elecciones para permanecer en el poder.

En su telegrama a Bhutto, el Mariscal del Aire Rahim Khan decía:

"Usted se ha burlado de la democrácia en Paquistán. No ha cumplido con las promesas que me formulara".

"No cumplió usted con las promesas hechas al pueblo paquistaní".

"El régimen que lo precedió realizó elecciones limpias y libres, pero usted ignoró arrogantemente tan digno precedente y permitió que los comicios fueran arreglados".

"No puedo permanecer cómodamente sentado viendo como el país es conducido hacia otra guerra civil por hombres ansiosos de poder".

"En consecuencia renuncio en protesta contra su régimen opresivo y dictatorial".

El Mariscal del Aire Rahim Kahn fue Comandante de la Fuerza Aérea Paquistaní durante tres años, hasta ser designado embajador en Madrid, en 1972.

Señaló el Embajador dimitente que en 1970 actuó como intermediario entre Bhutto, que entonces era líder de un partido opositor, y el Presidente General Mohammed Yahya Khan.

Respaldo al nuevo embajador mexicano ante gobierno español

MEXICO, D.F., 13 (LATIN).- El ex Presidente Emilio Portes Gil defendió hoy al Embajador en España, Gustavo Díaz Ordaz, indicando que los responsables de la "matanza de Tlatelolco" fueron "grupos de izquierda que, movidos desde el exterior pretendían cambiar el rumbo del país".

Entretanto, varios diarios calificaron de "valerosa" las declaraciones formuladas "la víspera por Díaz Ordaz.

"Díaz Ordaz será un buen embajador de México en España, porque tiene carácter y tiene patriotismo", dijo Portes Gil, "lo único que hizo en 1968 fue defender las instituciones que pretendían cambiar los grupitos de

Prevención al Público

En relación al juicio ejecutivo seguido por el Banco Mercantil contra la EMPRESA CONSTRUCTORA de Julio Etienne P., los suscritos hacen las siguientes prevenciones:

Se ha efectuado la publicación de un Edicto de remate de bienes de la citada Empresa, consignándose indebidamente como bien a rematarse, entre otros, el inmueble de la calle 20 de Octubre N°. 2016 en su integridad, el que tiene otros legítimos propietarios, como se establece de las Escrituras Públicas de propiedad debidamente registradas en Derechos Reales, razón por lo que alertamos este extremo.

En el Edicto de referencia se consigna otros bienes a rematarse de exclusiva propiedad de la Empresa y cuyo valor sobrepasa a la obligación contraída, y que se garantiza concretamente mediante cláusula expresa en favor del Banco Mercantil.

En consecuencia, cualquier remate de bienes ajenos como el de nuestra propiedad, es nulo de pleno derecho reservándonos en su caso el ejercicio de las acciones judiciales aconsejadas por ley, contra responsables de graves perjuicios, que se pretende consumar contra personas que nada tienen que ver con el mencionado juicio ejecutivo.

La Paz, 12 de Abril de 1977

Dr. Guillermo Etienne Peláez. Olga Etienne de Garnica

Por María Teresa P. de Etienne y Virginia Etienne de Vásquez

Sucesores Familia Vásquez, Etienne C. Vásquez E. de Niño de Guzmán

H. Municipalidad de La Paz

Convocatoria a Propuestas

Aviso

Se pone en conocimiento de las empresas interesadas, los precios oficiales de las obras licitadas el 21 de marzo pasado. El plazo para la presentación de propuestas vence el 19 de abril de 1977, a horas 16.30.

ARQUITECTURA

N°. 37/77 Plaza "Benito Juárez"
Zona Miraflores
Precio Oficial $b. 46.507.60

N°. 38/77. Plaza y Estudio.
zona Villa Copacabana
Precio Oficial $b. 2.040.955.50

N°. 39/77. Edificio "DINAJU" CENTRO SOCIAL DE VILLA VICTORIA
Precio Oficial $b. 488.410.80

N°. 40/77 Conclusion sercheo de Villa Gualberto Villarroel
Precio Oficial $b. 228.186.20

N°. 42/77 Rotonda "MAX PAREDES"
zona Gran Poder
Precio Oficial $b. 213.203.00

N°. 43/77 Cubierta patio edificio Central H. Alcaldía Municipal
Precio Oficial $b. 107.344.50

ALCANTARILLADO

N°. 44/77 Calle Luciano Alcoreza
Zona Villa Nuevo Potosi
Precio Oficial $b. 1.032.099.48

N°. 45/77 Av. Vásquez
Zona Pura Pura
Precio Oficial $b. 1.631.825.60

N°. 46/77 Calle Gerónimo de Soria
Zona Miraflores
Precio Oficial $b. 138.013,31

N°. 47/77 Varias calles
Zona La Portada
Precio Oficial $b. 1.619.888.00

N°. 48/77 Varias calles
Zona Villa Mariscal Santa Cruz (bajo)
Precio Oficial $b. 1.629.404.00

N°. 49/77 Varias calles
Zona Munaypata
Precio Oficial $b. 1.587.294.12

PAVIMENTACION

N°. 50/77 Av. Jaimes Freyre
Zona Tembladerani
Precio Oficial $b. 3.920.673.00

N°. 51/77 Av. Abdón Saavedra
Zona Sopocachi
Precio Oficial $b. 1.640.352.10

N°. 52/77 Calle Feliciano Kantuta
Zona Tembladerani
Precio Oficial $b. 1.272.445.00

N°. 53/77 Calle Crespo
Zona Sopocachi
Precio Oficial $b. 114.783.00

N°. 54/77. Calle Agustin Aspiazu
Zona Sopocachi
Precio Oficial $b. 147.486.00

N°. 55/77 Calle Otto Richter (2°. parte)
Precio Oficial $b. 64.597.63

CANALIZACION

N°. 56/77 Riachuelo Venecia
Zona Villa Copacabana
Precio Oficial $b. 1.375.042.56

N°. 57/77 Riachuelo Jerenko (corrección de confluencia)
Zona Achumani
Precio Oficial $b. 181.444,00

N°. 58/77 Riachuelo Karate (corrección de confluencia)
Zona Achumani
Precio Oficial $b. 229.368.80

La Paz, 43 de abril de 1977.

Universidad Boliviana

Consejo Nacional de Educación Superior

Aviso Nº JA-08/77

Tercera Convocatoria a Propuestas

En vista de que la H. Junta de Almonedas del CNES, ha declarado DESIERTA la Segunda Convocatoria N°. 6/76, se convoca nuevamente por tercera vez a todas las firmas importadoras del país legalmente constituídas, presenten sus respectivas Propuestas para la provisión de instrumental y equipo de computación, de acuerdo al siguiente detalle:

ITEM	CANTIDAD	DESCRIPCION
1	6	Terminales de copia físicas LA-36 o similares
2	3	Despliegues visuales (Video)
3	1	DM 11-DC adaptador de línea para terminales remotas.
4	2	Acopladores cústicos DF01 o similares
5	2	MF 11-UP memoria
6	1	Procesador de punto flotante
7	15	Modems y sus repuestos
8	1	Paquete Isam.

Las propuestas deberán presentar en la Secretaría General del CNES. Av. Arce N°. 2606 esquina Macario Pinilla, con todos los requisitos y formalidades de Ley en sobre cerrado y lacrado con el siguiente rótulo: "PROVISION DE INSTRUMENTAL Y EQUIPO PARA COMPUTACION-TERCERA CONVOCATORIA N°. JA-08/77", hasta horas 18:00 del día JUEVES 28 DE ABRIL de 1977. El Pliego de Especificaciones podrán recabar en la misma oficina.

La H. Junta de Almonedas se reserva el derecho de realizar adjudicaciones parciales si así conviene a los intereses del CNES, o en su caso, declarar desierta esta convocatoria.

La Paz, 11 de Abril de 1977

Habilitación del Partido Comunista de España motivó renuncia de dos almirantes

MADRID, 13 (LATIN-REUTER).- Dos almirantes españoles han renunciado a cargos en el gobierno, en señal de protesta contra el levantamiento de la proscripción que durante 38 años pesó sobre el Partido Comunista Español, informaron hoy fuentes oficiales.

El Consejo Supremo del Ejército, en una reunión maratónica celebrada anoche, expresó su disconformidad con la medida gubernamental, pero la aceptó en aras de la disciplina, añadieron las fuentes.

El primer Ministro Adolfo Suárez González se esforzó en conjurar una ola de descontento en las Fuerzas Armadas, después que el Ministro de Marina, Almirante Gabriel Pita da Veiga, renunciara disgustado el lunes.

El Almirante Enrique Amador Franco, Subsecretario de la Marina Mercante y primo lejano del extinto General Francisco Franco, también dimitió.

La preocupación ante la reacción castrense a la legalización del Partido Comunista forzó a Suárez González a cancelar hoy una reunión que debía sostener con el Ministro de Relaciones Exteriores de Costa Rica, Gonzalo Facio.

SALUDO INTERNACIONAL (USIS).- El Secretario General de las Naciones Unidas Kurt Waldheim -en primer plano a la derecha- es saludado por el Presidente Jimmy Carter, durante un acto en la Casa Blanca.

Se cumplirán hoy 46 años de la Segunda República española

MADRID, 13, (LATIN-REUTER).- Como el hombre que sobrevive a sus amigos, al cumplir mañana 46 años de existencia la segunda república española es ignorada, pero no olvidada totalmente.

En el actual estado de cosas España, la república parece constituirse en un fantasma cuya existencia provoca malestar al gobierno y a los principales partidos políticos, incluyendo a aquellos que bajo su régimen disfrutaron del poder.

Los comunistas y los socialistas, por ejemplo, profesan ser republicanos por temperamento pero no quieren quedar excluídos de las elecciones generales de junio, aunque los comicios sean organizados por una monarquía.

Sólo un pequeño grupo de jóvenes extremistas convocó a "un día de lucha" para conmemorar el aniversario de la república derrotada por el General Francisco Franco en la guerra civil que se inició en 1936 y terminó en 1939.

Esos jóvenes extremistas han organizado una manifestación en la plaza de España, en el centro de Madrid, la cual seguramente será disuelta por la policía antimotines.

La plaza se encuentra a pocas cuadras del centro popular de Madrid, la puerta del sol, que se llenó de gente que proclamaba el nacimiento de la república el 14 de abril de 1931.

El régimen surgió luego que los monarquistas fueran derrotados en elecciones generales, obligando al Rey Alfonso Trece, abuelo del Rey Juan Carlos, a abdicar el trono y abandonar el país.

El Monarca entregó la corona con el objetivo de impedir una guerra civil, pero su esfuerzo sólo sirvió para retrasarla cinco años.

La importancia de la fecha no pasará desapercibida para el Rey de 39 años quien ha sido el primer gestor en los esfuerzos españoles por restaurar la democracia tras casi 40 años de dictadura franquista.

El gobierno del Primer Ministro Adolfo Suárez, protegido del Rey, afirmó que España seguirá teniendo una monarquía constitucional.

Sin embargo, no existe una seguridad absoluta de que el nuevo parlamento, que surgirá de los primeros comicios democráticos que se realizan en España desde 1936, tenga otra opinión al respecto y decida cambiar el curso de los acontecimientos ya previstos.

La popularidad del Rey Juan Carlos se ha beneficiado con un sostenido ascenso desde que asumió el trono tras la muerte del General Francisco Franco en 1975.

Pero ya han comenzado a oirse gritos de "España mañana será republicana" en las conversaciones de los partidos opositores. Ocasionalmente el tricolor republicano flamea en las reuniones y manifestaciones políticas.

Los comunistas y socialistas mantienen sus exigencias de que se establezca una forma de gobierno republicano, pero también prometen que respetarán la decisión mayoritaria del pueblo.

En su ansiedad por participar en las próximas elecciones y redactar una nueva constitución para España, esos partidos políticos han comenzado a dar un tono menor a sus objeciones contra la monarquía.

El grito de guerra republicano sólo es lanzado por extremistas como el Frente Antifascista Patriotico (FRAP).

Tres miembros del FRAP, un grupo guerrillero maoista, fueron ejecutados por orden de Franco en 1975, generandose una serie de manifestaciones en el exterior y el aislamiento diplomático de su régimen.

La manifestación de mañana fue convocada por el FRAP y sus aliados de un grupo llamado "Convención Republicana" que realizaron una reunión clandestina en esta ciudad el mes pasado.

En un comunicado, "Convención Republicana" dijo que los próximos comicios son una farsa.

"El gobierno pone muchas condiciones para participar en las elecciones, siendo la principal la aceptación del régimen monárquico" manifestó el documento.

"La monarquía fascista es ilegal de Juan Carlos no puede realizar una consulta popular genuina, la cual sólo puede ser llevada a cabo por un gobierno republicano provisional que surja de la lucha del pueblo español contra la monarquía" agregó.

El Gobierno en el exilio establecido por los republicanos en París tras la contienda civil sufrió un duro golpe el mes pasado cuando tuvo que cerrar su última misión diplomática en México.

Ese país rompio sus relaciones diplomáticas con el Gobierno Republicano, que mantenia desde 1939, y acordó intercambiar embajadores con Madrid.

Desde la muerte de Franco los viejos republicanos habían comenzado a volver al país de exilio.

Entre ellos se encontraba el historiador Claudio Sanchez Albornoz, de 83 años, que en alguna ocasión fuera presidente del gobierno republicano español en el exilio.

"Debemos optar por la comprensión mutua en un régimen de libertad", manifestó a los periodistas al descender del avión que lo trajo de Argentina.

El año pasado, el Rey Juan Carlos autorizó el pago de pensiones y subsidios por invalidez a miles de veteranos republicanos de la guerra.

Bajo el régimen franquista el estado proporcionó ayuda económica exclusivamente a aquellos que lucharon en las filas de su ejército nacionalista.

INVERSION ASEGURADA!!

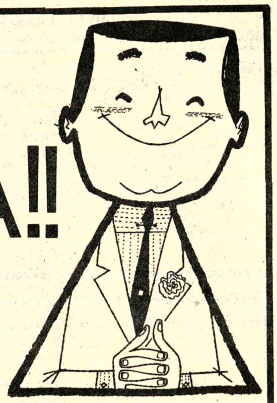

TR-579EX

EL TELEVISOR DEL MAÑANA PARA EL MUNDO DE HOY!!

★ 100% TRANSISTORIZADO **20"**

UHF: SELECTOR DE CANALES SINTONIA FINA 14 AL 82 (AMERICANO) Y 21 AL 69 (EUROPEO)

VHF: SELECTOR DE CANALES SINTONIA FINA 2 AL 13 RECEPCION ACTUAL EN BOLIVIA 3 AL 10 RECEPCION FUTURA EN BOLIVIA

CONTROL DESLIZABLE DE VOLUMEN

INTERRUPTOR DE ENCENDIDO Y APAGADO ELECTRONICO "TOQUE DE DEDO"

PARLANTE DINAMICO DE 9 CM

CONTROLES DE BRILLO Y CONTRASTE

REGULADOR AUTOMATICO DE VOLTAJE INCORPORADO ± 20 % DE TOLERANCIA

National Panasonic

SIEMPRE UN PASO ADELANTE

PRIMER TELEVISOR MULTISISTEMA EN EL MUNDO!!

SWITCH para cambio de sistemas
- CCIR = EUROPEO
- USA = EUROPEO AMERICANO
- USA = AMERICANO

RECEPCION DE TRANSMISIONES VIA SATELITE EN UN FUTURO PROXIMO

CON DG = DOBLE GARANTIA

1.- GARANTIA DE SERVICIO GRATUITO POR UN AÑO
2.- GARANTIA DE CALIDAD Y MANTENIMIENTO POR SIEMPRE

RESERVE EL SUYO EN:

LA GRAN CADENA DEL HOGAR

DISNAT LTDA. Central y Agencias LA PAZ	ORMECO LTDA. Central y Agencias COCHABAMBA	CASA AGREDA QUILLACOLLO	CASA SUAREZ Central y Agencia SANTA CRUZ	DISNAT LTDA. Central y Agencia SANTA CRUZ	DISNAT LTDA. MONTERO	CASA NOVEL CAMIRI
DISNAT LTDA. ORURO	CAMACHO & VEGA SUC. SUCRE	DISNAT LTDA. POTOSI	DISNAT LTDA. TARIJA	CASA LA SOPRESA YACUIBA	ALMACEN EL PORVENIR TRINIDAD	CASA ELSA SANTA ANA DE YACUMA

Distribuidoras National

Sabemos como

hacer crecer su dinero...

venga a vernos

BANCO DE SANTA CRUZ DE LA SIERRA

BSC 1966

• Santa Cruz • Cochabamba • La Paz
• Montero • Portachuelo • Camiri

PANTUR

el mundo en sus manos

¿VIAJA?

LO ESPERAMOS EN AV. 16 DE JULIO 1551 TEL. 23147

Geólogo para Programa de Perforación a Diamantina

Fabulosa Mines Consolidated

Necesita con urgencia los servicios de un Geólogo para dirigir un programa de perforación a diamantina en la Mina Milluni, situada al norte de La Paz.

Las responsabilidades del Geólogo a contratar comprenden:

1.- Preparación del programa de perforación.
2.- Supervisión de las operaciones de perforación y mantenimiento de una perforadora Atlas Copco "Diamec" 250.
3.- Mapeo general de interior mina, trabajando en coordinación con el departamento técnico de la empresa.

Los candidatos con experiencia previa en perforación a diamantina serán considerados con preferencia.

El sueldo estará de acuerdo con la capacidad y experiencia del candidato.

Referencias, incluyendo títulos académicos y experiencia previa, favor enviar a casilla 4326 La Paz.

CALEFONES

Rheem

DE GRAN PRESTIGIO

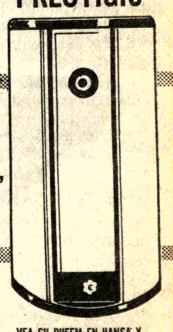

CON CAPA DE VIDRIO PARA EVITAR LA CORROSION DEL TANQUE, Y CON VALVULA DE SEGURIDAD

DIVERSIDAD DE TAMAÑOS

VEA SU RHEEM EN HANSA Y VERA QUE FACIL ES TENERLO

HANSA Ltda. La firma boliviana de su confianza con 70 años al servicio del país

DEPARTAMENTO MERCADERIAS TEL. 50878 Yanacocha esq. Mercado

Sucursales: COCHABAMBA-ORURO-POTOSI-SANTA CRUZ-SUCRE-CAMIRI TARIJA-ATOCHA-TUPIZA-VILLAZON-TRI

ACADEMIA DE MODELAJE, REFINAMIENTO, BELLEZA Y MODA

debbie & daisy wende ltda

La primera Academia de Modelaje y Refinamiento registrada legalmente en Bolivia por el Ministerio de Educación y Cultura

Iniciación del Curso el 25 de Abril

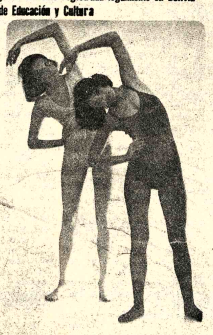

Programa:

- Modelaje inicial
- Gimnasia
- Maquillaje
- Refinamiento
- Cultura general. Psicología, Cosmetología, Dieta, Moda, y Peinado.

Inscripciones:

18 al 23 de Abril

Av. Sanchez Lima 2320 – Teléfono 29592

INGLES INTENSIVO INGLES AQUI

TODOS APRENDEN INGLES

NIÑOS JOVENES Y ADULTOS

Clases INTENSIVAS de una y dos horas diarias

Las clases comienzan lunes 18 de abril

INSTITUTO DEL IDIOMA INGLES

Mercado 1335 y su nuevo local: Corneta Mamani 1927-Telf. 27686-40703

EN COCHABAMBA

La Casa del Muelle

Señor transportista:
Si al llegar a Cochabamba, precisa cambiar muelles diríjase a:

Nataniel Aguirre 7081 final

Casi Plaza San Antonio, amplio stock de muelles, especialmente para camiones

PARA LA JUVENTUD MODERNA

SEIKO

PRECISOS Y PRECIOSOS

Ventas en Trinida

Casa "SOUVEN

National

Caja Nacional de Seguridad Social

Convocatoria Nº. 2-77

Adquisición de un Sistema de Calefacción Central para el Hospital Obrero de Oruro

Por disposición de la Honorable Junta de Almonedas de la Caja Nacional de Seguridad Social, se invita a las firmas comerciales importadoras legalmente establecidas en el país a presentar sus propuestas para la provisión de:

Un Sistema de Calefacción Central para el Hospital Obrero de Oruro

de acuerdo al Pliego de condiciones y especificaciones técnicas que se proporcionarán a los interesados en el Departamento de Compras.

GARANTIA DE SERIEDAD.- Las ofertas deberán estar acompañadas de papel sellado, timbres de Ley (uno por diez mil) y Boleta de Garantía de Seriedad por $b. 50,oo más el 5%o (cinco por mil) del valor total de la oferta a la orden de la C.N.S.S.

PLAZO DE PRESENTACION.- Las ofertas se recibirán en sobre cerrado y lacrado en la Secretaría del Departamento de Compras, calle Ingavi Nº. 1086 primer piso, con el rótulo de: CONVOCATORIA A PROPUESTAS Nº. 2/77 ADQUISICION DE UN SISTEMA DE CALEFACCION CENTRAL PARA EL HOSPITAL OBRERO DE ORURO, hasta Hrs. 15,oo del día Miércoles 11 de mayo de 1977.

La Paz, abril de 1977

RELACIONES PUBLICAS

Caja Nacional de Seguridad Social

Convocatoria Nº. 4/77

Adquisición material dental para consumo de 18 meses

Por disposición de la H. Junta de Almonedas de la Caja Nacional de Seguridad Social, se invita a las firmas comerciales importadoras, legalmente establecidas en el país a presentar sus propuestas para la provisión de:

MATERIAL DENTAL PARA CONSUMO 18 MESES

de acuerdo al Pliego de Condiciones y Especificaciones Técnicas que se proporcionarán a los interesados en el Departamento de Compras.

GARANTIA DE SERIEDAD.- Las ofertas deberán estar acompañadas de papel sellado, timbres de Ley (uno por diez mil) y Boleta de Garantía de Seriedad por $b. 50,oo más el 5%o (cinco por mil) del valor total de la oferta a la orden de la C.N.S.S.

PLAZO DE PRESENTACION.- Las ofertas se recibirán en sobre cerrado y lacrado en la Secretaría del Departamento de Compras, Calle Ingavi Nº. 1086 primer piso, con el rótulo de: CONVOCATORIA A PROPUESTAS Nº. 4-77 ADQUISICION DENTAL PARA CONSUMO DE 18 MESES, hasta Hrs. 15 del día lunes 2 de mayo de 1977

La Paz, abril de 1977

RELACIONES PUBLICAS

Bolivian American Tobacco Co. S.A.

Junta Extraordinaria de Accionistas

En cumplimiento a normas Estatutarias, se convoca a la JUNTA GENERAL EXTRAORDINARIA DE ACCIONISTAS a realizarse el día Viernes 22 de Abril de 1977 a horas 18.00 p.m. en el local de la Empresa Guerrilleros Lanza Nº. 1074 (Miraflores) para tratar los siguientes puntos:

1. Aumento de Capital.
2. Modificación de Estatutos.

La Paz, Abril 13,1977

Familia Extranjera

Necesita, casa amoblada con 3 a 4 dormitorios

Zona: CALACOTO

Dirigirse a los teléfonos 20383, 50499 horas de oficina.

Cuando comprendimo que Bolivia ya podía fabricar sanitarios, decidimos comenzar por la mas alta calidad

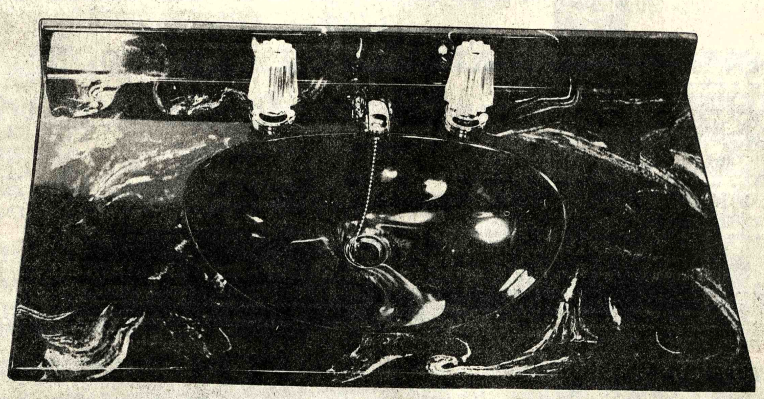

Usted los preferirá no porque sean bolivianos sino, simplemente, porque son los mejores

Linea de lujo "Mármol" y linea standard "Fiver"

integramente de mármol

de fibra de vidrio

Fabricados por

MARMOL VENECIANO S.A.

Av. Manco Kapac 452 Casilla 1641 Tel. 23364 LA PAZ-BOLIVIA

Vealos en fábrica o en las buenas casas del ramo

Leones se reunirán en su XXVII Convención Nacional

La ciudad de Camiri será sede de la XXVII Convención Nacional y IV Bi-Distrital de los Leones, que este año se llevará a cabo entre el 20 y 25 del presente mes.

A esa reunión asistirán delegados de todo el país, según la información proporcionada por el Gobernador del Distrito S-1 Edgar Lanza Borja. Asimismo, en representación del Lions International asistirá el Director Internacional Rodolfo Gil Paliari, de nacionalidad paraguaya.

Según la información , en este momento el leonismo boliviano es una institución que goza del aprecio de toda la ciudadanía por las obras de interés social y beneficio que realiza en favor de sus comunidades y agrupa en su seno a 2.400 leones con 68 clubes en todo el territorio nacional.

La sesión preliminar estará a cargo del Presidente del Consejo de Gobernadores; saludo a las autoridades y convencionales, elección de secretarios; informe de los Gobernadores de los distritos S-1 y S-2; nominación de credenciales.

Asimismo, la sesión inaugural, tendrá el siguiente programa: Apertura de la Sesión a cargo del Leon Carlos Vasquez, Director de la Convención y Presidente del Directorio Club anfitrión; entrega de Mazo a Edgar Lanza, Presidente del Consejo de Gobernadores; palabras del Presidente de Gobernadores; desfile de banderas; homenaje a la bandera y finalmente, cierre de la sesión.

Durante los seis días de duración de la convención, los asistentes efectuarán visitas a las autoridades de Camiri, a las instalaciones de Yacimientos , reuniones, conferencias y un extenso programa social.

VISITA A COLEGIO DE AVIACION.- El Comandante de la Aeronáutica Militar del Paraguay, Cnl. DEM. Luis Alberto Gonzales Ravetti, acompañado del Comandante de la Fuerza Aérea Boliviana, Gral. Luis Garcia y otras autoridades ayer, realizó una visita al Colegio Militar de Aviación de la ciudad de Santa Cruz.

En la recepción social que le ofrecieron el martes, el Comandante de la FAB le impuso la máxima condecoración "El Mérito Aeronáutico", en el grado de Gran Oficial.

El jefe militar paraguayo y su comitiva retornarán hoy a mediodía a la ciudad de Asunción.

Llegó representante de CAF para conversar sobre AQUILA

Se encuentra en La Paz, el Lic. Carlos Barbery, Asesor de la presidencia de la Corporación Andina de Fomento, quien vino de Caracas con el propósito de sostener conversaciones sobre la participación de la CAF en Agroquímica Latinoamericana para la producción de pesticidas.

El Director General de Hidrocarburos, Ing. Mario Balcazar, dijo que el enviado de la CAF mantiene conversaciones con los ejecutivos administrativos de AQUILA.

Cónsultado sobre cuándo se producirá la llegada de la comisión colombiana, con la misma finalidad, informó que aún no se definió la fecha. Agregó que la delegación de Colombia será enviada por el Instituto de Fomento y que el retraso se debe a factores ajenos a su voluntad de concretar cuanto antes su participación en la planta para la producción de pesticidas, que será instalada en Oruro.

En cuanto a la adjudicación del contrato para la provisión de maquinaria y equipos con destino a la planta petroquímica, el Ing. Balcazar dijo que las propuestas eran aun analizadas por AQUILA.

El Director de Hidrocarburos manifestó que se estima que la planta tendrá un costo apróximado de treinta y ocho millones de dólares, y aclaró que se trata solo de un cálculo primario que puede variar.

Dirección de Aduana remató mercaderías

La Dirección de Aduanas informó sobre el remate de mercaderías en Cochabamba, obteniéndose un total de $b. 771.099 por la venta de productos decomisados y rezagados.

El 1--de los corrientes, en La Paz, se rematarán otros lotes de mercaderías decomisadas; el remate se realizará en la Posta de Decomisos de la Aduana, en Miraflores.

Con el motivo del Dia del Aduanero, que se cumplió ayer, la Aduana emitió el siguiente saludo: "Al agradecer la disciplina, moral y sacrificio que han demostrado Uds., en cumplimiento de su deber, al recuperar, al máximo , fondos del pueblo que pretendían ser distraídos por inescrupulosas personas, debo solicitarles redoblar sus esfuerzos hasta lograr erradicar el mal hábito del contrabando, que tiene tan funestas consecuencias para el pueblo de Bolivia".

Cochabamba insiste en plan de instalación de ingenio azucarero

COCHABAMBA, 13 (PRESENCIA). "En tanto no se conozca una respuesta del Presidente de la República, General Hugo Banzer Suárez sobre el problema de fondo, la Junta de la Comunidad considera inoportuno discutir los detalles del proyecto de instalación de un ingenio azucarero en el Chapare, en el Ministerio de Planificación ya que se conoce el criterio adverso de ese despacho" así dijo el presidente de JUNCO, Ing. Carlos Cossio Montaño, al preguntarle qué opina sobre la invitación del General Juan Lechin Suárez, para que los representantes de esa institución y los de COPAICO, se trasladen a la ciudad de La Paz.

APOYO

El mencionado dirigente indicó que se envio un cablegrama al ministro de Planificación, General Lechin Suárez reclamando trato igualitario a las instituciones y al pueblo de Cochabamba que han solicitado al Jefe del Estado el apoyo del gobierno y el aval para el establecimiento de un ingenio azucarero en el Chapare. Remarcó que antes de esa decisión presidencial no se podrá abrir ningún dialogo o discusión, ya que los detalles del proyecto podrán ser adecuadamente considerados una vez conocido el criterio favorable del Primer Mandatario.

DOCUMENTACION

Con respecto a la documentación, informes y antecedentes solicitados sobre el proyecto azucarero, menos el balance, han sido enviados por COPAICO en diferentes oportunidades a conocimiento del Ministro de Planificación y también al Instituto Nacional de Inversiones, donde pueden ser facilmente obtenidos.

Cossio dijo, finalmente, en que el gobierno permitirá con ecuánime decisión iniciar el desarrollo agro--industrial en el departamento de Cochabamba.

INVITACION

Se hizo conocer el mensaje del Ministerio de Planificación a los personeros de JUNCO, por el que se dice que por instrucciones del presidente de República se invitaba c dialmente a los representan de JUNCO a reuniones de bajo en ese ministerio con objeto de analizar ampliame los planteamientos que des hacer al gobierno sobre aspec relacionados con el desarr agropecuario.

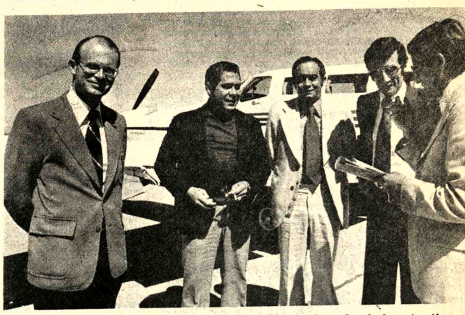

DEMOSTRACION.- Este fin de semana concluyó en Santa Cruz la demostración del avión Cesana Titán, modelo 1977, que fue traído a Bolivia para mostrar a los clientes potenciales. Las exhibiciones, tanto en La Paz como en Santa Cruz, estuvieron auspiciadas por Air Limitada, la empresa que representa a la citada fábrica de aviones comerciales. A la izquierda de la foto se ve a los integrantes de la tripulación que fue traída directamente desde Estados Unidos.

¡AQUI ESTARA SU DEPARTAMENTO!

ahorre y GANE INTERESES mientras se construye

37 departamentos

en lo mejor de miraflores

- 4 tipos (de 2 y 3 dormitorios)
- financiamiento hasta 12 años
- desde $b. 350.00.(precio total)

Edificio "SAN MARTIN"

Av. Busch casi plaza San Martín

¡ahora usted está a tiempo!

solicite informes en

BANCO DE LA VIVIENDA

BANVI * Av. Camacho 1336 – La Paz *

JEFE DEL DEPARTAMENTO CONTABLE

Nuestro cliente, sólida empresa industrial– comercial en franco plan de expansión, dedicada a la metal –mecánica radicada en el Departamento de La Paz, nos ha encomendado la selección de un profesional para cubrir esta posición.

La posición significa asumir la total responsabilidad del proceso contable, costos industriales, liquidación de impuestos y de haberes al personal, la preparación de estados financieros mensuales y la preparación de reports para el exterior. Se requiere que el postulante tenga muy buenos conocimientos de la legislación impositiva y laboral.

La selección se orienta hacia un Auditor Financiero o Contador con una experiencia de por lo menos 4 años. La edad ideal es de 30 a 35 años.

Deberá poseer capacidad organizativa y una personalidad analítica y metódica. El conocimiento del idioma inglés es imprescindible. El nivel de remuneración es excelente y las perspectivas de desarrollo profesional son óptimas con posibilidad de entrenamiento en el exterior.

Invitamos a los interesados en cubrir ésta posición a enviar hasta el 20 de abril de 1977 su curriculum vitae, incluyendo fotografía y número de teléfono, el que será tratado confidencialmente.

Indicar en la carta Referencia No. 213

MORENO MUÑOZ y Cia.
Asociados con
PRICE WATERHOUSE PEAT & Co.
Casilla 590 La Paz

383

Para 100 proyectos de desarrollo

Financiamiento de $US. 2 mil millones se buscará en París

- Misión boliviana viajará a fin de mes -

- Una misión boliviana integrada por los Ministros de Finanzas y de Planeamiento viajará a fin a la Reunión del Grupo Consultivo, de París", para buscar el financiamiento de cerca de $US. 2 mil millones para la ejecución de alrededor de 100 proyectos de desarrollo", según informe del Ministro de Finanzas, Carlos Calvo. Confirmó el viaje de la misión y manifestó que la reunión se realizará el 2 de mayo.

Dijo que la reunión está auspiciada por el Banco Mundial y que en ella participarán representantes gubernamentales y privados de todo el mundo.

En esa oportunidad, el Banco Mundial expondrá la situación financiera y económica de Bolivia y sus posibilidades inmediatas de desarrollo.

Luego de la exposición, se realizará otra reunión de banqueros y empresarios europeos, donde también se hará conocer la realidad boliviana y los proyectos que se ejecutarán en los próximos cinco años.

El Ministro indicó que, en esas reuniones, "la misión buscará el financiamiento para alrededor de 100 proyectos de desarrollo, previstos en el Plan Nacional de Desarrollo".

La inversión total para la ejecución de esos proyectos ha sido estimada por las autoridades en cerca de $US. 2 mil millones.

La misión boliviana estará integrada, además, por el Subsecretario de Planeamiento por representantes del Instituto de Financiamiento Externo, del Banco Central y miembros de la actividad privada económica.

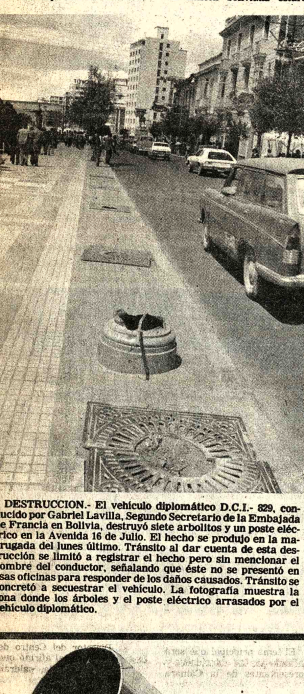

DESTRUCCION.- El vehículo diplomático D.C.I.- 829, conducido por Gabriel Lavilla, Segundo Secretario de la Embajada de Francia en Bolivia, destruyó siete arbolitos y un poste eléctrico en la Avenida 16 de Julio. El hecho se produjo en la madrugada del lunes último. Tránsito al dar cuenta de esta destrucción se limitó a registrar el hecho pero sin mencionar el nombre del conductor, señalando que éste no se presentó en sus oficinas para responder de los daños causados. Tránsito se concretó a secuestrar el vehículo. La fotografía muestra la zona donde los árboles y el poste eléctrico arrasados por el vehículo diplomático.

Control de peatones y vehículos

Anoche se entregó a la prensa el siguiente comunicado:

"Se comunica a toda la opinión pública en general que el Servicio Nacional de Tránsito y la Alcaldía controlarán, en forma rigurosa, las normas generales de circulación. Para ello se han tomado las siguientes medidas:

LIBRE CIRCULACION

Ninguna entidad, asociación o grupo de personas podrá interrumpir la libre circulación de peatones y vehículos sin previo permiso de las autoridades de Tránsito y la H. Municipalidad.

PERMISOS

En los casos de desfiles cívicos, procesiones religiosas u otras manifestaciones públicas, la Policía de Tránsito y la H.Municipalidad, al conceder el permiso, indicarán las rutas de desviación.

PROHIBICION

Ningún vehículo que no esté en buenas condiciones mecánicas podrá circular por la vía pública.

EQUIPO DE AUXILIO

Todo vehículo para efectuar viajes estará equipado de herramientas, botiquín, señales de emergencia y demás medios indispensables de auxilio.

ADVERTENCIA

Se advierte por última vez a los señores conductores de motocicletas la obligación ineludible que tienen de usar casco de protección. Los infractores serán sancionados drásticamente.

Asimismo conductores que lleven el CASCO Protector en la mano o en el manubrio de su moto serán pasibles a doble sanción: por eludir y hacerse la burla de las disposiciones y Reglamentación de Tránsito.

Todas estas disposiciones entrarán en vigencia después de su publicación.

Precio del estaño subió once centavos de dólar por libra

- El estaño se cotizó ayer en el Mercado Internacional de Metales de Londres, a cuatro dólares con treinta y ocho centavos la libra fina, nueve centavos más que su precio del día anterior.

El mercado de Penang mostró también una mejora en la cotización de la materia prima de la cual Bolivia es el segundo productor en el mundo. El precio de ayer fue de 1.426 dólares malasios por picul, 34 dólares malasios más que el día anterior.

Autoridades del Ministerio de Minería y Metalurgia, hace dos semanas, pronosticaron que las cotizaciones del estaño, por esta fecha, acaso muestren una tendencia a estabilizarse en los niveles de cuatro dólares con cuarenta centavos por libra fina. Esas estimaciones, aparentemente, ahora se confirman, si es que ese metal no sufre disminuciones de precio.

COTIZACIONES

Las cotizaciones de Londres, obtenidas en la oficina de Relaciones Públicas de COMIBOL, son los siguientes:

Estaño, $US. 4,38 la libra fina.
Plomo, $US. 0.29 la libra fina.
Zinc, $US. 0,29 la libra fina.
Cobre, $US. 0,66 la libra fina.
Bismuto, $US. 7,50 la libra fina.
Bismuto (otras transacciones) $US. 5,15 a 5,30 la libra fina.
Cadmio, $US. 2.64 la libra fina.
Plata, $US. 4,79 la onza troy.
Wolfram, $US. 175 la unidad métrica fina.
Antimonio, $US. 25.50 la unidad métrica fina.
Oro, $US. 151 la onza troy.

El precio del oro muestra el aumento de un dólar y cincuenta centavos por onza troy en comparación a su cotización anterior y la plata el aumento de dos centavos de dólar por onza troy.

Estudian ejecución de proyectos piscícolas

- El Servicio de Desarrollo de Comunidades estudia la elaboración de proyectos piscícolas en zonas del Altiplano y Valle, según se informó oficialmente.

Se contaría en el momento con los ejemplares de alevinos que serán criados en las represas en construcción, especialmente en poblaciones de los departamentos de Chuquisaca, Cochabamba y Potosí.

Los proyectos serán ejecutados en forma conjunta con los campesinos, quienes pagarán el 50 por ciento de las inversiones que se realicen.

Desarrollo de Comunidades informó que se selecciona al personal técnico que tendrá a su cargo la supervisión de los proyectos y de las organizaciones campesinas que deben agruparse en sistemas cooperativos.

Bajo una nueva estructura será reorganizado Servicio de Caminos

- El Ministerio de Transportes y Comunicaciones ha dispuesto la reorganización del Servicio Nacional de Caminos.

El plan está concebido dentro de un paquete de 29 proyectos que serán sometidos a la aprobación del gobierno.

El propósito de esa organización es convertir a la entidad en un mecanismo mucho más ágil, funcional y de capacidad de conducción en la construcción de carreteras.

Otro de los proyectos se relaciona con la instalación de dos plantas de procesamiento de asfalto, para evitar el actual drenaje de divisas en la compra de este producto en mercados internacionales.

CARRETERAS FINANCIADAS

Un total de cinco mil kilómetros de carretera, con una inversión de 630 millones de dólares, se harán en el período 1977-1980. De los 27 proyectos camineros, nueve están financiados con 172.600.000 dólares. Los 18 proyectos restantes involucran un financiamiento de 460 millones de dólares, que se gestionan ante diversos organismos internacionales.

Las plantas de procesamiento de asfaltado, dos en total, tienen un financiamiento asegurado con una inversión de 80 millones de pesos bolivianos; su puesta en marcha está proyectada para 1978.

La construcción de rutas camineras programadas para la presente gestión son La Paz-Cota Pata (zona de Chuspipata), financiada por el Banco Interamericano de Desarrollo con 45 millones de dólares y el aporte nacional de 220 millones de pesos bolivianos.

Se construirán carreteras de gravа en los tramos San Ramón-Trinidad, Santa Rita-Riberalta, San Ignacio-Río Securé, Río Eterzama-Río - Securé, Puerto Heath-Provenir y San Borja-Trinidad.

Simultáneamente, se programó la construcción de caminos rurales, que incluye al Proyecto Ingavi, que implicará contar con 1.283 kilómetros adicionales de carretera de grava. El Ministerio de Transportes ha comprometido su palabra para que en esta gestión se inicie la construcción del proyecto carretero Inquisivi-Independencia, con una inversión de 201 millones de pesos, y que se estima que concluirá a fines de 1979.

Para 1978, los proyectos carreteros programados para su construcción demandarán una inversión de 460 millones de dólares, de los cuales 13 caminos serán pavimentados en una extensión de 1.500 kilómetros.

La CNSS elevó los montos de las cuotas mortuorias

La Caja Nacional de Seguridad Social, mediante una resolución aprobada por el Consejo Técnico, dispuso elevar el monto de beneficios de cuota mortuoria en favor de los funcionarios de la Administración Pública, nacional, departamental y municipal.

Ese incremento fue autorizado en vista a la recuperación económica que actualmente experimenta la CNSS, por cuanto se hace necesario actualizar y compatibilizar las prestaciones en dinero, en base a la realidad económica del país, adecuando su pago al costo real de los gastos de entierro y cubriendo las necesidades inmediatas del grupo familiar a cargo del asegurado.

En tal sentido, fue establecida la modificación de las prestaciones económicas de cuota mortuoria a 12.000 pesos bolivianos, pagaderos en una sola vez, al fallecimiento de un asegurado activo o pasivo pertenecientes a la administración pública, nacional, departamental o municipal.

Anteriormente, el beneficio de la cuota mortuoria tenía una cuantía económica de $b. 5.000. Por esa razón, el Instituto Boliviano de Seguridad Social homologó dicha resolución para su inmediata aplicación por parte de la mencionada entidad gestora.

FUNCIONARIOS DESTITUIDOS

Autoridades superiores de la CNSS dispusieron ayer la destitución de dos funcionarios por reiterados incumplimientos de sus funciones. Los dos funcionarios son Santos Ramírez y Pedro Guarachi, quienes abandonaron su trabajo el pasado martes ocasionando perjuicios en la entrega de papeletas de pago a los rentistas de la entidad.

Ante esa situación, las autoridades de la Caja hicieron un llamado a todos los funcionarios, para que cumplan sus obligaciones.

Cedes inicia un curso sobre impuestos a Renta

- El Centro de Estudios Empresariales auspicia un curso sobre impuestos a la Renta y revalorización de activos fijos, que se iniciará el próximo lunes.

El curso tiene como objetivo dar información sobre la estructura básica del impuesto a la Renta, estableciendo diferencias de la nueva legislación con la anterior, los impuestos de tipo cedular y la de tipo global, problemas de contabilidad y análisis sobre la Revalorización de los Activos Fijos.

Participarán representantes y administradores que participen en la Dirección Financiera y Administración de empresas nacionales.

El seminario estará a cargo del Lic. Gonzalo Ruiz Ballivián.

El programa del curso es el siguiente:

PROGRAMA

1.- El impuesto a la Renta: Sus características, impuestos cedulares y globales.
2.- El impuesto a la Renta de las personas naturales.
3.- El impuesto a las utilidades de las empresas. Diversos sistemas: la tranferencia fiscal y el ente separado. Sistemas que atemian o eviten la doble imposición económica.
4.- La legislación Boliviana.
5.- Ajustes contables debidos al nivel de precios.
6.- Contabilización de los activos fijos. Costos históricos y costos de reposición.
7.- La revaluación de activos fijos. Características del D.L. 14460. Casos prácticos.

Reclaman estudio de tramo caminero en la Chuiquitania

Desde la localidad de San Matías se ha enviado una reclamación telegráfica a las autoridades del Ministerio de Transportes y del Servicio de Caminos respecto a la elaboración de estudios de un tramo caminero en esa zona.

La comunicación enviada por Guillermo Rivero Vaca, presidente de la Gran Chiquitania, Padre Hubert, vicepresidente y Mario Aranda Sánchez, secretario, integrantes del directorio del Comité Cívico de San Miguel y de San Matías, reitera la necesidad de que se ordene la elaboración de los estudios para construir el tramo caminero San Rafael-San Miguel-San Ignacio. Agrega que existe una similar necesidad con relación al tramo caminero San Rafael-San Matías, por los beneficios socio-económicos que reportan los recursos naturales de la zona y para no truncar las justas aspiraciones de los pueblos de la Gran Chiquitania, que luchan por su vinculación con los centros del interior mediante rutas carreteras.

Y no! la CARY LIFT lo creó gente de este planeta y que conoce muy bien las necesidades de los hombres para el trabajo. Eso sí, es el PUEDELO-TODO y no hay labor en la que no sea utilísimo.
Capacidad de carga: ¡ Desde 15 hasta 50 toneladas!
Capacidad de altura: ¡ Hasta 8 metros !
Y perfecta nivelación automática de la carga durante cualquier operación.

pregunte por CARY-LIFT en

CARY-LIFT
PETTIBONE
EPAYO
TRADING COMPANY LTDA.
Avda.Mariscal Santa Cruz 1285
Teléfono 61708 - Casilla 8553
La Paz

PANTUR
el mundo en sus manos
¿VIAJA?
LO ESPERAMOS EN AV. 16 DE JULIO 1551
TEL. 23147

PRIMICIA EN BOLIVIA!..
TR-579EX

UNICO Recital
JUEVES 14
TANDA Y NOCHE
El canto de
"LOS DE SALTA"
y poesía de
JAIME DAVALOS
TEATRO 16 DE JULIO

H. Municipalidad de Cochabamba

Estudio de Factibilidad y Diseño Final del Proyecto "Matadero - Frigorifico"

Licitación Pública

Por determinación de la H. Junta Municipal de Selección de Propuestas de Consultoría, creada por Decreto Ley Nº. 13964 de 17 de septiembre de 1976, se convoca a Empresas Consultoras Nacionales o Extranjeras, para que presenten propuestas relacionadas con el Estudio de Factibilidad y Diseño Final del Proyecto "Matadero - Frigorifico", de acuerdo al pliego que contiene los "términos de referencia".

Los interesados podrán adquirir el mencionado pliego de la Secretaría General de la H. Municipalidad (Edificio Pasaje Sucre, primer piso) al precio de quinientos pesos bolivianos (500.00 $b.)

Las propuestas deberán ser presentadas indefectiblemente hasta el día JUEVES 19 DE MAYO del presente año, a la hora 18:00 en la Secretaría General de la H. Municipalidad.

Cochabamba, 4 de abril de 1977

SERVICIO DE RELACIONES PUBLICAS

Felicitaciones a PRESENCIA en sus "Bodas de Plata"

Del Ministro de Educación y Cultura

La Paz, Marzo 25, de 1977.

Señor Director:

En oportunidad en que el matutino PRESENCIA de su digna dirección, conmemora sus "Bodas de Plata", es grato placer para mí hacer llegar a Ud., a su selecto cuerpo de redactores, personal administrativo y de talleres, la más efusiva congratulación y sinceros votos porque ese órgano de prensa siga prestigiando el periodismo nacional y cooperando al desarrollo y progreso del país.

En mi condición de Titular del Portafolio de Educación y Cultura deseo igualmente resaltar la colaboración recibida del período "Presencia" en la labor de información y culturización del pueblo boliviano, al llevar al ciudadano la noticia veraz que constituirá en el futuro la Historia de nuestros días.

Con este motivo, reitero a usted, las atenciones de mi seguro personal.

Cnl. DEMA Jaime Niño de Guzmán Q.
MINISTRO DE EDUCACION Y CULTURA

Del Director de AASANA

La Paz, 16 de marzo de 1977.

Señor Director:

Esta Dirección Ejecutiva se complace en felicitar por intermedio de Ud. a todo el personal de ese prestigioso matutino, con motivo de cumplir sus Bodas de Plata y por el trabajo constante y sacrificado a través de 25 años al servicio de la colectividad y del periodismo nacional.

A nombre de la Administración de Aeropuertos y Servicios Auxiliares a la Navegación Aérea (AASANA), hago votos por la constante superación de ese órgano periodístico que indudablemente es un orgullo de la prensa boliviana y que orienta verazmente a la opinión pública.

Al reiterarle mis felicitaciones me es grato saludar a Ud. atentamente.

My. DIM Aroldo Cortez.
DIRECTOR EJECUTIVO DE AASANA

De la Dirección Departamental de la Guardia Nacional (Trinidad)

Trinidad, 25 de Marzo de 1977.

De mi especial consideración:

Al celebrarse el XXV Aniversario de fundación del prestigioso periódico "PRESENCIA" que tan dignamente dirige, me es sumamente honroso y satisfactorio a la vez, cumplir con el grato deber de exteriorizar a usted, y por su digno intermedio al personal de esa empresa editora, mi profundo homenaje sumándome al unánime criterio nacional que galardona justicieramente con las mejores expresiones, el alto sitial que ha adquirido la prensa nacional y especial "PRESENCIA" por su franca tarea orientadora de la opinión general prestando así invalorables servicios a la Patria coadyuvando mediante la información, y el dictado de normas al objetivo del verdadero desarrollo nacional bajo la unidad de todos los bolivianos.

Como miembro de la colectividad policial del país, renuevo a usted señor Director a nombre del Distrito del Beni, junto con mis cordiales felicitaciones, las expresiones de mi más atenta y distinguida consideración.

EL DIRECTOR DEPARTAMENTAL DE LA GUARDIA NACIONAL
Cnl. DESP. Eduardo Imbelloni González.

Del Oficial Mayor de Cultura de la H. Municipalidad de La Paz

Marzo, 25 de 1977.

Distinguido señor Director:

Al celebrarse las Bodas de Plata de ese prestigioso diario católico, tengo el agrado de hacer llegar a usted y por su digno intermedio a los señores periodistas y obreros de la planta de talleres, mi cordial homenaje y felicitación por la importante labor realizada durante estos veinticinco años, orientando la opinión pública a través de la noticia veraz y desapasionada y de las serenas sugerencias contenidas en los editoriales y comentarios, cuya pala autorizada ha gravitado derosamente en el acont histórico de las últimas décadas.

Al reiterar mis sinc expresiones de felicitació usted y a quienes lo ac pañan en las difíciles ta del periodismo, me compla en saludarle con las atenci de mi distinguida co deración.

MARIO BEDOYA BA VIAN
Oficial Mayor de Cultur Alcaldías del Departamen La Paz

Del Encargado de Negocios de la Embajada del Perú

EL ENCARGADO DE NEGOCIOS a.i. del PERU saluda atentamente al doctor Huáscar Cajías, Director del diario "Pres cia" y se complace en hacerle llegar su más expresiva felicitac con motivo de la celebración de las Bodas de Plata del prestigi diario bajo su hábil dirección.

Aprovecha esta grata oportunidad para renovar al señor Dir tor del diario "Presencia" las seguridades de su especial y dis guida consideración.

La Paz, marzo 25 de 1977

De la Federación Departamental de Sociedades Mutuales y Beneficencia de La Paz

La Paz, 25 de Marzo de 1977

Distinguido Señor Director:

El Directorio de la Federación Departamental de Sociedades Mutuales y de Beneficencia de La Paz, por mi intermedio, tiene a bien hacer llegar a Ud., personal de Redactores, Administrativos y Técnicos, que componen el prestigioso periódico PRESENCIA, su más cálida palabra de felicitación al cumplirse los 25 años de fecunda labor periodística.

Dicho trabajo desplegado bajo la inspiración de los principios cristianos ha tenido la virtud de hacer llegar a la opinión pública, la formación y el comentario bre los diferentes e portantes sucesos registra en el acontecer nacional e internacional, en forma v dica, serena como oportu todo esto como una posit contribución a la formación una conciencia nacional.

Deseando que nuevos tos coronen su infatigable bor, aprovecho la oportuni para reiterar a Ud. se Director, las seguridades mi mayor consideración.

Atentamente

Wálter Carvajal Gómez
PRESIDENTE FEDM TUALES

De la Librería Los Amigos del Libro

Cochabamba, 25 de marzo de 1977.

Muy estimado Dr. Cajías:

Me es grato hacer llegar al prestigioso matutino PRESENCIA sus colaboradores y en especial a Mons. Genaro Prata y a Ud. m más afectuosas congratulaciones por el importante aniversario cumplen.

Hago llegar estas felicitaciones también en nombre de mi p sonal y de los escritores a quienes represento, especialmente, po labor que realiza Presencia en pro de la cultura.

Quedo como siempre, su servidor y amigo.

LOS AMIGOS DEL LIBRO
Werner Guttentag

De la Gerencia del LAB

Cochabamba, 25 de marzo de 1977

Señor Director:

Constituye para los ejecutivos y trabajadores del LAB, motivo de especial complacencia el expresar a Presencia, por mi intermedio, su más sentida felicitación al cumplir ese DIARIO 25 años de ponderable labor.

PRESENCIA, representa innegablemente la imagen cierta de la prensa nacional, por ello, su tradición y línea de conducta, ha rebasado los límites de la patria, para erigirse, allende nuestr fronteras como símbolo perecedero de un periodis veraz y objetivo.

Reciba usted, señ Director, el afecto y la miración de la familia Lloyd Aéreo Boliviano y ha extensivo este sentimiento selecto personal, a quie deseamos en el cometido de cotidiana labor la mis suerte de éxitos hasta l alcanzados.

Con este grato motivo saludo a usted atentamente

Federico Casanovas V.
GERENTE GENERAL

Hoy se realizará reunión de Consejo de Ministros

El Presidente viaja mañana a Tarija

El Presidente Banzer convocó a sus Ministros a la reunión de Gabinete para hoy a las siete de la mañana, según se informó en la Secretaría de Prensa e Informaciones de la Presidencia.

Al parecer, en esta reunión se abordarán temas estrictamente administrativos y se aprobarán varios Decretos y resoluciones, documentos que fueron primero analizados en el Consejo Nacional Político, institución dependiente del Ministerio de Planeamiento y Coordinación.

TRANQUILIDAD EN LAS MINAS

El Ministro de Minería y Metalurgia, Gal. Alfonso Villalpando, visitó ayer en la mañana al Presidente Banzer para presentarle un informe sobre el viaje que realizó a los distritos mineros de Colquiri y Huanuni.

Al salir de Palacio, en breves declaraciones a los periodistas, manifestó que los viajes que realiza periódicamente a los distritos mineros dependientes de la Corporación Minera de Bolivia, son parte de un programa de visitas trazado por su despacho, con el propósito de estar permanentemente en contacto con todos los sectores de la minería. Agregó: "Deseamos conocer sus problemas, sus inquietudes y necesidades y, de ese modo, poder tener una idea exacta sobre la realidad de nuestra minería".

Interrogado sobre la posibilidad de que el Gobierno autorice el levantamiento de las reservas fiscales, manifestó que existe ese propósito, aunque en forma parcial, lo que significará dar importantes alternativas a la promoción que en materia de minería tiene programado el Gobierno.

Afirmó que es una necesidad el hecho de que se levanten las reservas fiscales, pero, en todo caso, tendrá que ser determinada por disposiciones que el Ministerio de Minería apruebe oportunamente.

VIAJE

El Presidente de la República, Gral. Hugo Banzer Suárez, viajará mañana a la ciudad de Tarija, acompañado de varios Ministros para asistir a los principales actos de la efemérides departamental.

Según se informó, el primer mandatario, después del desfile cívico pronunciará un discurso, en el que hará conocer importantes medidas que adoptará el Gobierno para beneficiar al Departamento de Tarija.

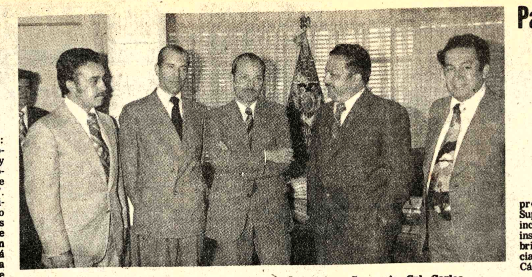

NUEVAS AUTORIDADES.- El Ministro de Industria y Comercio, Cnl. Carlos Rodrigo, segundo de la derecha, posesionó ayer en la tarde a tres nuevos funcionarios en puestos jerárquicos de la repartición a su cargo. Se trata de Javier Villa Alvarez, Subsecretario de Comercio, en reemplazo de Jorge Inarra; Jaime Prada y Jorge Galindo en los cargos de directores de los departamentos de Comercio Exterior e Interior, respectivamente, en lugar de Alfredo Mercado y Hugo Torrez, quienes, junto a otros cuatro jefes de departamentos, presentaron renuncia a sus funciones, pero fueron ratificados según el Ministro Rodrigo, quien explicó que estas acciones estaban dentro de los programas de reestructuración de su despacho. A la izquierda, las tres nuevas autoridades junto al Ministro Rodrigo y al Subsecretario Pereira.

Renuncia de vocal provoca una crisis en el C.N.E.S.

Un Vocal del Consejo Nacional de Educación Superior (CNES) presentó renuncia a su cargo y ha provocado "crisis" en esa institución, anunciada en días pasados por el presidente de la misma.

El renunciante es el Ing. Julio Miranda, quien desempeñaba las funciones de Director del Departamento de Enseñanza e Investigación Científica del CNES. Los motivos habrían sido por "desinteligencias" según informantes allegados a ese organismo oficial.

La referida "crisis" se produce al filo de una reunión conjunta de autoridades universitarias con las del CNES, a iniciarse hoy en Tarija, con la pretensión de analizar una diversidad de aspectos referentes al desenvolvimiento universitario.

Dicha reunión debió ser exclusivamente de los vicerrectores, en Trinidad. A último momento, se anunció que en ella participarán también los rectores y los dirigentes del CNES, para tratar la reestructuración que se aplicaría proximamente en el CNES

La renuncia del Ing. Miranda no sorprendió a los medios informativos, debido a que este había insinuado que actuaría de esa manera cuando fue consultado al respecto y respondió que "podría ser hoy o dentro de algún tiempo".

El Presidente del CNES había anunciado, con anterioridad a las declaraciones de Miranda, que se iba a producir una "crisis universitaria", situación que fue relacionada con la renuncia que habían presentado el Rector de la Universidad de Sucre y el Decano de la Facultad de Tecnología de esa misma universidad, además de "alguna renuncia que presentará un miembro del CNES.

Varios estudiantes de la Universidad de San Andrés fueron consultados por PRESENCIA con relación al caso. Respondieron con displicencia en sentido de que se trata de "cuestiones que no nos atañen, porque son resultantes de pugnas por intereses personales y no universitarios y porque ese organismo es ajeno a nuestras aspiraciones y derechos".

REUNION EN TARIJA

Los anuncios de que el CNES será sometido a una reestructuración han motivado que el programa inicial se haya ampliado, incluso la duración de ese encuentro, hasta el domingo próximo, además de lo que se dijo antes sobre la ampliación de los participantes.

Esos anuncios dan cuenta de algunos cambios de forma en el CNES, como la posible supresión de algunas de sus cinco divisiones o reparticiones que lo constituyen actualmente.

En cuanto a problemas universitarios propiamente dichos, se dijo que se analizarán algunos de tipo académico y de orden normativo, entre ellos la reglamentación de la docencia y la disposición de la ley universitaria que se refiere a reiterados aplazamientos de estudiantes en una sola materia y su exoneración y cambio de carrera.

Versión de autoridades y representantes cívicos

La Chiquitania puede convertirse en monopolio de empresarios laminadores

"La Chiquitania corre el riesgo de convertirse en una enorme propiedad, de más de 200.000 kilómetros cuadrados, de los empresarios laminadores de madera, si las autoridades gubernamentales deciden aplicar algunas disposiciones de la ley forestal y su reglamento complementario, recientemente aprobado".

Esa opinión fue vertida ayer por los representantes de instituciones y autoridades de dicha región cruceña, conformada por las provincias Angel Sandoval, Chiquitos, Ñuflo de Chávez y Velasco, entre los que se cuenta también monseñor Bösl, Vicario Apostólico de Ñuflo de Chávez.

La delegación visitó PRESENCIA al cabo de haber cumplido la primera jornada de análisis de aspectos de aprovechamiento maderero en su circunscripción, en una mesa redonda que fue convocada por el Ministerio de Asuntos Campesinos y Agropecuarios.

En dicha reunión, que se prolongará hasta mañana, inclusive, participan también representantes de los productores o proveedores de madera de dicha región, autoridades forestales oficiales y dueños de centros laminadores de madera, asentados en Santa Cruz.

EL PROBLEMA

Los representantes chiquitanos explican que la posibilidad de un "loteamiento" o "repartija" de esas extensas tierras emana de la posición de los laminadores al insistir en un "tácito monopolio" maderero, que, incluso les permitiría explotar madera en cualquier punto de esa región, sin considerar ni reconocer derechos de propiedad agraria.

Interpretaron que esa posición de los empresarios laminadores se sustenta en "la anárquica legislación forestal vigente", situación que, añadieron, va contra preceptos fundamentales de la Constitución Política del Estado y de la propia Ley de Reforma Agraria.

Se dejó establecido que la situación se torna más delicada debido a que el gobierno ha aprobado, hace aproximadamente un mes, un reglamento complementario a la Ley Forestal, que "no ha sido publicado pero que se pretende darle vigencia, contra todo procedimiento legal".

Dicho reglamento contendría disposiciones favorables a los laminadores de madera y, de consiguiente, desfavorables y completamente atentatorios a los derechos e intereses del campesinado, quienes se verían ante la conculcación de su derecho de explotar la madera de sus fundos.

La posición de los comisionados chiquitanos es que no se pueden ni se deben aplicar medidas de esta naturaleza y que urge una inmediata revisión y adecuada innovación de la legislación forestal, que conlleve el sentido de favorecer a "las inmensas mayorías campesinas y no a unos cuantos potentados".

La Cámara de Industria y Comercio de Santa Cruz, a la cual están afiliados los dueños de laminadoras madereras, ha pedido al gobierno que prohiba la exportación al Brasil de la madera "morado", como una medida de "protección" a los recursos forestales del país y a la industria instalada.

Durante los últimos tiempos, fueron varias las denuncias de contrabando de esta especie de madera de alta calidad y cotización en los mercados internacionales, en vista de lo cual el gobierno dispuso medidas tendentes a lograr control sobre el caso, como la exportación de los excedentes en mal estado o "refugos" y fijó determinados porcentajes para favorecer obras regionales.

El problema del contrabando de "morado" se ha visto impulsado por la considerable diferencia de precios que rigen en el mercado interno (aproximadamente 3.400 pesos por metro cúbico) y los que se obtienen en Brasil (hasta 11.000 pesos por la misma cantidad).

Algunos productores o explotadores de este tipo de madera fina han manifestado que la limitación de precios locales en su favor no hace sino beneficiar a los laminadores en la exportación del producto.

EXPECTATIVA E INQUIETUD EN PUEBLOS CHIQUITANOS

La representación chiquitana en la referida mesa redonda manifestó que hay expectativa e inquietud en los pueblos de sus provincias ante la posibilidad de que se les desconozca derechos legales en favor de sectores que, como los laminadores, no se han preocupado de que sus centros industriales dejen provecho alguno a la región, sino que se han establecido ciñéndose a sus exclusivos intereses.

Monseñor Boesl y sus acompañantes dijeron que esas expectativas, inquietudes y preocupaciones son demasiado justas debido a que se trata de un problema de alta significación social y económica en la zona. Añadieron que debe tomarse en cuenta que la explotación maderera es la única fuente de recursos económicos inmediatos con que se cuenta allí.

Se estima que la explotación de "morado", "moradillo" y otras variedades garantiza una mayor cantidad de fuentes de ocupación y de circulante en la Chiquitania y que su monopolio favorecería sólo a unos cuantos.

Dígalo con flores

"GRUPO DE ARTE FLORAL DE LIA LUZ"

Enví ramos de movimiento y línea múltiples, armoniosamente compuestos en vasijas de cristal. Con Amor para Ella, sobriedad y gracia para El. Variedad en Cajas.

ORDENES - Jorge Saenz 1047 Tlf. 22780.

Dr. Ovidio Suárez Lavayén

Ginecología, Obstetricia y Esterilidad

Universidad Complutense de Madrid
Universidad Autónoma de México - I.M.S.S.
Edificio Santa Isabel - 1er. Mezzanine Of. M 101
LUNES A VIERNES Hrs. 17:00 a 20:00 Teléfono 27194

Licitación Nacional

Ministerio de Transportes, Comunicaciones y Aeronautica Civil

Empresa Nacional de Ferrocarriles (E N F E)

Se invita a las firmas especializadas en producción y/o provisión de piedra chancada (balasto), a presentar sus propuestas conforme al D.S. de 22 de mayo de 1939, para provisión de:

200.000 m3. PIEDRA CHANCADA (BALASTO)

en la Red Oriental, cantera de PIOCOCA Km. 235 + 464 o cantera SAN JOSE Km. 266 + 243 u otra próxima, de la Línea Santa Cruz - Corumbá.

Los Pliegos de Especificaciones Técnicas, serán proporcionados a los interesados, en la SECRETARIA DEL DEPARTAMENTO JURIDICO, Edificio Estación Central, a partir de horas 8,00 del día lunes 18 próximo, previa cancelación de $b. 300.00 (Trescientos Pesos Bolivianos), en la Sección Caja de la Empresa (Nuevas Oficinas Estación Central), y en la Gerencia de la Red Oriental en la ciudad de Santa Cruz en la misma fecha.

El plazo de presentación de las citadas propuestas, con todos los requisitos de Ley, vence a horas 15.00 del día 18 de mayo de 1977.

Las propuestas se recibirán en la Asesoría Legal de la Empresa Nacional de Ferrocarriles, Estación Central y en la Gerencia de la Red Oriental en la ciudad de Santa Cruz de la Sierra.

La Paz, 13 de abril de 1977

GERENCIA DE ESTUDIOS Y CONSTRUCCIONES FERROVIARIAS

Para sector industrial

Gobierno aprobará incentivos al empleo de insumos del país

El Gobierno aprobará próximamente un Decreto Supremo por el que se disponen incentivos para el empleo de insumos nacionales en las fábricas del país, según anunciaron los dirigentes de la Cámara Nacional de Industrias.

El Coordinador, José Fajuri, y el Gerente, Hugo Castellanos, de la Cámara que agrupa a los industriales, dijeron que se les adelantó que los incentivos serán de orden tributario, con rebajas del cinco y hasta el veinte por ciento, de acuerdo al grado de empleo de insumos nacionales en las fábricas.

Los entrevistados dijeron que esa medida, la apertura al diálogo y los programas para mejorar los transportes, son interpretados por los industriales del país como un propósito de mejorar el trato a ese sector, el mismo que, actualmente "no es el más adecuado".

El Sr. Fajuri manifestó que uno de los principales problemas con que tropieza la actividad industrial, es el limitado servicio de comunicaciones, que perjudica el traslado de materiales desde los puertos marítimos. Agregó que es por ello que los industriales han visto con agrado la rehabilitación y modernización de la empresa de ferrocarriles, así como el mejoramiento y construcción de aeropuertos.

En cuanto a la medida que dispondrá incentivos tributarios para el mayor empleo de insumos nacionales, el Coordinador dijo que naturalmente se trata de un paso positivo.

El Sr. Fajuri y el Dr. Castellanos, conversaron con periodistas después de haber proporcionado información sobre la Décima Tercera Asamblea de la Asociación de Industriales Latinoamericanos.

Sobre esa reunión realizada en México, de la que ya difundimos información, los dirigentes de la Cámara Nacional de Industrias dijeron que en general, incluida Bolivia, el sector industrial necesita de una mayor voluntad política de los gobiernos para que se dé lugar a la participación planificada de las empresas industriales y del sector privado, para llevar adelante el proceso de desarrollo económico y social de los pueblos.

Sobre el caso particular de Bolivia, el Sr. Fajuri dijo que el sector industrial toma en cuenta las recomendaciones tendentes a mejorar la actividad nacional; citó como ejemplo la receptibilidad que dijo se mostró ante el estudio sobre la industria textil del país, su estado actual y sus posibilidades, realizado por encargo del Gobierno por "Werner Management Consultant, Inc.". Agregó que, en base a esas recomendaciones, las inversiones posteriores en la industria textil fueron del orden de los diez millones de dólares.

CONDECORACION AL PRESIDENTE.- Representantes de la Cámara de Comercio de América Latina en los Estados Unidos distinguieron al Presidente de la República, Gral. Hugo Banzer Suárez, con la "Medalla de las Américas", en acto que se realizó ayer en el Palacio de Gobierno.
Hernando Ramírez, Secretario Ejecutivo de la Cámara de Comercio de América Latina en Estados Unidos, se encargó de hacer entrega de una plaqueta.

Un diario brasileño destaca magnitud de contrabando de gasolina boliviana

El diario "Los Tiempos", de Cochabamba, transcribió una crónica del periódico "Zero Hora", de Brasilia, en la que se destaca la magnitud del contrabando de gasolina boliviana y se afirma que, mensualmente, son introducidos al vecino país, por la frontera Puerto Suárez-Corumba, un millón de litros.

Dice que "Zero Hora" obtuvo los datos en que basa su crónica de un concesionario de Yacimientos Petrolíferos Fiscales Bolivianos.

Una parte de la publicación transcrita por "Los Tiempos" dice: "La diferencia de precio del litro de gasolina boliviana con relación a la brasileña es considerable, lo cual induce al florecimiento de un cada vez mayor comercio ilegal del producto, empleando los más diversos medios que van desde un contrabando hormiga con la utilización de pequeños recipientes, hasta tanques de 60.000 litros que son transportados por vía férrea. Un vocero de YPFB, dijo a "Zero Hora" que seis tanques, con capacidad de 60 mil litros cada uno, son mantenidos constantemente en tránsito, por vía ferroviaria, entre las ciudades de Puerto Suárez, Quijamanco y Santa Cruz, donde está instalada una refinería de la empresa boliviana".

La nota da cuenta, en otras partes, de las quejas que habían expresado los vendedores de gasolina brasileña legalmente establecidos en las ciudades fronterizas del vecino país y se cita que los mismos disminuyeron sus ventas en Corumbá en un cincuenta por ciento. Nada se dice del perjuicio o pérdidas que se supone sufre Bolivia por ese contrabando de carburantes.

Autoridades de YPFB informaron recientemente en La Paz que, desde hace más de un año, la gasolina que vende en Puerto Suárez tiene un mayor precio y que la medida fue adoptada para contrarrestar el contrabando y beneficiar, con un porcentaje del incremento, a la Alcaldía de ese distrito fronterizo. Sobre este aspecto, la publicación brasileña dice que un porcentaje de automovilistas de Corumbá acude a proveerse del combustible boliviano para su uso personal, pero que otros lo hacen movidos por afanes comerciales. Se refiere que, por ejemplo, se descubrió que un camión brasileño tenía instalado un tanque adicional de 2.500 litros.

En la parte final de la crónica transcrita por "Los Tiempos" se alude al infructuoso trabajo de control del contrabando de carburantes, tanto por parte de autoridades brasileñas como bolivianas y se anota: "La existencia de contrabando a gran escala, con utilización de tanques transportados por vía férrea en el lado boliviano, confirma la existencia de grupos organizados aparentemente "intocables" que hacen el comercio ilegal de carburantes un negocio cada vez más floreciente".

Ministerio de Salud solucionará el problema de gastronómicos

El Dirigente de la Federación de Trabajadores Gastronómicos, Demetrio Avendaño, dijo que será el Ministerio de Previsión Social y Salud Pública, quien buscará la solución de problemas que actualmente confrontan los bares y restaurantes de esta ciudad.

Esos trabajadores se encuentran en estado de emergencia por la amenaza de clausura de varios centros de trabajo, por parte de la Alcaldía, que argumenta diversos motivos, algunos de ellos, imposibles de resolver, según Avendaño.

Los gastronómicos recurrieron al Ministerio de Trabajo para que su titular interceda ante el Alcalde y el Ministro de Salud y se deje en suspenso una serie de medidas de cierre de restaurantes y bares en el centro de la ciudad.

Avendaño dijo: "nosotros seguimos en estado de emergencia hasta que las autoridades competentes den solución a nuestro problema para mantener nuestras fuentes de trabajo. Confiamos en que las autoridades nos ayuden y comprendan que no deseamos estar desocupados".

Anunció que mañana el Ministro de Trabajo recibirá a los trabajadores gastronómicos, quienes plantearán los problemas que tienen en defensa de sus fuentes de trabajo y la concesión del bono "extra-ingreso". "Es justo que las autoridades encuentren una solución a nuestros problemas, que ellas mismas los crearon en forma artificial", dijo Avendaño.

ALCALDIA NO TIENE PROBLEMAS

Por su parte, la Alcaldía paceña a través de un comunicado, afirmó que no tiene ningún problema con los trabajadores gastronómicos, pues la disposición que afirman esos trabajadores, no existe.

Sin embargo --dice el comunicado-- ante la presión ejercida por instituciones educativas y religiosas, así como de entidades oficiales para que se de cumplimiento a disposiciones legales, sobre la instalación de esos locales en el centro de la ciudad, la Alcaldía pidió a sus propietarios demuestren tener la autorización necesaria para su funcionamiento.

Mesa redonda sobre la explotación de madera

Ayer se inauguró la mesa redonda sobre la explotación, industrialización y comercialización de madera Morado y Moradillo.

La reunión fue inaugurada por el Ministro de Agricultura y Asuntos Campesinos, Cnl. Alberto Natusch Busch, quien dió la bienvenida a los delegados e industriales madereros que asisten a la mesa redonda.

Manifestó que cada representante "debe hacer conocer sus puntos de vista y sus observaciones sobre el proceso de la explotación y comercialización de la madera".

TEMA CENTRAL

El tema principal que será analizado por las autoridades y representantes de la Cámara Nacional Forestal y madereros de las regiones de Concepción, San Ignacio, San Matías y San José de Chiquitos, se refiere a la Ley General Forestal.

Esta ley fue aprobada con anterioridad y se estudiarán las normas que establece su reglamento para la explotación forestal de la madera Morado y Moradillo.

Se analizarán los precios de la madera puesto en el lugar de explotación (árbol en pie) y los precios que deberán pagar las empresas laminadoras, sus aportes al Centro de Desarrollo Forestal y el pago a los propietarios de las tierras, en caso, de que la explotación no se haga en tierras fiscales.

El Director del Centro de Desarrollo Forestal afirmó que de la mesa redonda, saldrán importantes conclusiones.

En la paz del Señor y confortado con los auxilios religiosos, ha dejado de existir el que en vida fué señor Don:

JORGE URQUIDI DE ACHA

Benemérito de la Patria

(Q. E. P. D.)

Bernadete B. Gómez v. de Urquidi esposa; Rosa Urquidi v. de Velasco, Olga Urquidi de Unzueta, Rafael Urquidi de Achá, hermanos; Teodomiro Unzueta U., Teresa B.G. v. de Hersil, María del Perpetuo Socorro de Macedo, María B. Gómez de Soarez, Ana B. Gómez de Martins, Ricardo Barrozo Gómez Atawallpa Barrozo Gómez, José de Arimate Barrozo Gómez, Elena v. de Urquidi, Tania María Gómez de Osni, (ausente) hermanos políticos, sobrinos y demás familia, ruegan a sus amistades y demás personas piadosas se dignen asistir a la misa de cuerpo presente, a horas 15pm. y a la traslación de los restos mortales a hrs. 16:00 pm. El cortejo fúnebre partirá de la Av. 20 de Octubre Nº. 2509, el día de hoy jueves 14 de los corrientes.
Se ruega no enviar ofrendas florales, debiendo hacer la caridad de ellas al Hogar Carlos de Villegas.
Casa Santander: Teléfonos: 23656 -23663 - 23342. Av. Armentia Nº 513.
La Paz, 14 de Abril de 1977

MISAS

AGRADECIMIENTO E INVITACION

La familia del que en vida fue ejemplar hijo, hermano y padre,

Sr. Don RAUL BUSTILLO MEDRANO

(Q.E.P.D.)

agradecen a parientes, amigos y personas piadosas y en especial al Sindicato de Músicos Profesionales y Artistas en Varieté y demás personas que acompañaron en los momentos de dolor y remitieron ofrendas florales por esta irreparable pérdida al mismo tiempo les invita asistir a la misa de 8 días de su llorado fallecimiento que en sufragio del extinto se mandará a oficiar el día de hoy jueves 14 a horas 11:15 a.m. en la Basílica Menor de San Francisco.
Su asistencia a este acto de piedad cristiana comprometerá la eterna gratitud de la familia doliente.
El duelo se despide en la puerta del templo.

En la paz del Señor y confortado con los auxilios de la Santa Religión Católica ha dejado de existir en Santa Cruz el que en vida fue abnegado y ejemplar esposo,

Don MANUEL CATACORA CARRANZA

(Q. E. P. D.)

María Carranza vda. de Catacora, madre; ausente; Africa Mancilla vda. de Catacora, esposa; ausente; Hugo, Hilda, Filiberto, y Eloy Catacora Carranza, hermanos; Wilma Morillas de Catacora y Angel Pereira P., hermanos políticos, los tíos, sobrinos, primos y demás familiares ruegan a sus amistades, en especial a los residentes de Chulumani se dignen concurrir a la misa que recordando los ocho días de su llorado fallecimiento, se mandará oficiar en la Catedral Metropolitana de Nuestra Señora de La Paz, el día de hoy jueves 14 del mes que cursa a horas 18 (6.p.m.).
Favor que comprometerá la eterna gratitud de la familia doliente.
El duelo se despide en la puerta del templo.

La Paz, 14 de abril de 1977

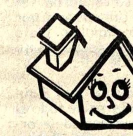

para la casa con amor una cocina

TREBOL con color

4 hornallas con rejillas cromadas.
Horno visor
Spiedo para pollos.
Fuente enlozada
Cajón parrilla con asadera y fuente enlozada.
Garrafa cargada de 15 k.
Desmontable para la limpieza.

NIKON S.R.L.

Manco Kapac 335

Ayacucho 441

El Nóbel de Literatura Bellow

WASHINGTON, D.C. (ALA) - El suplemento literario del New York Times, en primera plana trajo recientemente una reseña del último libro de Saúl Bellow, **Jerusalén, Ida y Vuelta.** La acompañaba una foto del escritor, elegante, acomodado, sin pretensión, el pelo blanco bajo un sombrero gallardamente inclinado sobre la frente, el ojo vivo, la boca sensible y dispuesta a sonreír. Varios días después llegó de Estocolmo la noticia de que Saúl Bellow había recibido el Premio Nóbel de Literatura. La coincidencia seguramente no es fortuita. Ya se había hablado de Bellow en Estocolmo el año pasado, y los que están al tanto de las deliberaciones de la Academia sueca creían probable que lo obtendría esta vez.

Bellow no tiene fama mundial como la disfrutaban Faulkner y Hemingway. Pero en su país ha ido adquiriendo una eminencia que hoy día sólo podrían disputarle Norman Mailer y Gore Vidal. Mailer recibirá el Nóbel algún día. Por ahora sigue siendo demasiado egocéntrico; además, hace años que no ha escrito una buena novela. ¡Que descanse un rato! En cuanto a Vidal, que vive en Italia, parece demasiado irreverente y ajeno a la cultura americana. A pesar de su enorme talento, ambos ocupan ahora una situación sospechosa de "estrellas". Son personalidades que escriben best-sellers más bien que escritores dedicados a su arte. **Bellow tiene una concepción más artesanal de la novelística.**

Por MARIO MAURIN

Bellow es el primer escritor norteamericano de origen judío que consigue el Premio Nóbel. De hecho existen en los EE.UU. dos grupos importantes de escritores que precisamente representan dos minorías: los del Sur y los judíos. Entre estos últimos, el mismo Mailer, Bernard Malamud, Philip Roth - sin hablar de la animada intelectualidad judía que gravita alrededor de revistas influyentes como **Partisan Review, Commentary y Dissent.**

Bellow nació en 1915 en el Canadá, de padres inmigrantes rusos. A los nueve años pasó a los EE.UU. Estudió en las universidades de Chicago y de Northwestern, especializándose en antropología y sociología. Publicó su primera novela en 1944, viajó por Europa, enseñó en varias universidades. En 1953, sus **Aventuras de Augie March** recibieron un premio nacional y llamaron la atención. Desde entonces, le ha sido otorgado este mismo premio por dos otras novelas. **Herzog** en 1964 y **El Planeta del Sr. Sammler** en 1970.

Desde 1968 enseña en la universidad de Chicago, como miembro del Comité sobre el Pensamiento Social; se ha casado tres veces; en esto no le lleva a Mailer, quien lo ha estado cinco veces. Alguna relación debe existir entre la poligamia y la productividad artística.

Más bien que hablar de los libros de Bellow en el poco espacio del que se dispone aquí, prefiero delinear alguno de sus rasgos de escritor, tal como se desprenden de entrevistas publicadas a lo largo de los años.

Bellow es un intelectual cultivado, en cuyas novelas las ideas desempeñan un papel importante; pero no se orienta, como otros escritores de vanguardia de tradición europea, hacia una literatura de presupuestos filosóficos. Le gustan Theodore Dreiser y D.H. Lawrence precisamente por esto (descartando la ideología sexual del segundo), porque ambos están abiertos a la experiencia, dispuestos a confiar en su instinto y seguirlo libremente.

Esta libertad, Bellow no la había logrado todavía en sus dos primeras novelas. **El Hombre pendiente** y **La Víctima.** Eran libros bien hechos, aplicados, que aceptaban dócilmente criterios flaubertianos, y donde el autor quería demostrar sus capacidades. Pero a partir de **Augie March** cambió de estilo. "Había aumentado mi libertad, y como cualquier plebeyo emancipado abusé de ella inmediatamente", declara el escritor. Un síntoma de esta evolución fue la introducción progresiva en sus novelas de elementos cómicos que le parecen a Bellow más "enérgicos, cuerdos y viriles" que la tradición de la quejadumbre realista.

Augie March y **Henderson el Rey de la lluvia** pasan de la picaresca al dominio de la más excitante fantasía. Con sus dos novelas siguientes, Bellow regresó a un cuadro más restringido, sin renunciar, empero, a la libertad que había adquirido y explorado. Le gusta representar individuos que quieren ser buenos pero que no consiguen serlo del todo porque, dada la complejidad contradictoria de la vida moderna, son incapaces de determinar en qué consiste exactamente su ambición.

En **Herzog** particularmente se ha divertido Bellow en delinear con simpatía esta imposibilidad cómica de llegar a una síntesis que pueda satisfacer lasexigencias modernas. Ni pesimismo apocalíptico, pues, ni optimismo rudimentario: el moralista debe confiar en su propio sentido de la vida, y esto no implica abandono, facilidad, sino trabajo y reflexión, ahondamiento, y para el escritor, resistencia a la tentación de hacer lo que sabe hacer.

Todo esto lo dice Bellow con una atención que no excluye el garbo y que ilumina por relámpagos un sabroso humor concreto a la judía. Al comentar sobre las relaciones entre escritor y editor, declara por ejemplo: "El joven escritor se siente paralizado y dependiente y abre el pico como un pajarito. La industria de la edición le da de comer cierto número de gusanos".

Ese humor es el ingrediente que permite a las novelas de Bellow encontrar un equilibrio humanístico entre la alienación y la acomodación, y que seguramente ha animado a la Academia sueca a otorgarle su prestigioso premio. Bellow lo aceptará con su ojo alegre de siempre y una mueca de sorpresa modesta, como quien dice: "¿Para mí? ¡Tan corto me lo fiáis!". (ALA)

- LA ORQUESTA SINFONICA NACIONAL, dirigida por el músico mexicano José Sandoval, se presentará a horas 20.00 de hoy en el Teatro Municipal con un programa dedicado a la obra de Ludwing van Beethoven. Como solista actuará la pianista francesa Monique Duphil. El programa será repetido mañana. Auspicios de la Sociedad Filarmónica de La Paz, Municipalidad e Instituto Boliviano de Cultura.

Ciclo sobre cultura boliviana

A horas 18.oo de hoy tendrá lugar en la Casa Municipal de Cultura la segunda conferencia del ciclo "Síntesis Histórica de la Literatura Boliviana", organizado por la Alcaldía de La Paz.

La poetisa Yolanda Bedregal nuevamente se referirá a las Generalidades de la Literatura.

El interesante programa seguirá de la siguiente manera:

La novela en Bolivia, lunes 18 y jueves 21, profesora Raquel von Vacano.

El cuento en Bolivia, lunes 25 y jueves 28, profesor Armando Soriano Badani.

El teatro en Bolivia, lunes 2 y jueves 5 de mayo, profesor Fernando Irazoque.

Poesía: Romanticismo y Modernismo, lunes 9 y jueves 12, profesora Norah Zapata-Prill.

Poesía contemporánea en Bolivia, lunes 16 y jueves 19, profesor Julio de la Vega.

Los asistentes recibirán certificados al término del cursillo.

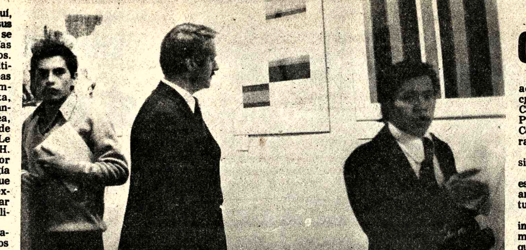

- EN LA GALERIA EMUSA se realiza una exposición de las Artes Gráficas. Conteporáneas de la República Federal de Alemania. Dieciocho artistas alemanes están representados en esta muestra de grabados, litografías y serigrafías. El público de La Paz tendrá ocasión de apreciar hasta el próximo sábado estos excelentes trabajos, reveladores de las corrientes artísticas hoy en primer plano en el citado país europeo.

CONFERENCIAS Y EXPOSICIONES

CIRCULO ITALIANO.- Hoy, horas 19.oo, la Editorial "Los Amigos del Libro" entregará el Premio a la ganadora del quinto Concurso de Novela "Erich Guttentag", la escritora Gaby Vallejo de Bolívar. Av. 6 de Agosto Nº 2563.

BIBLIOTECA MUNICIPAL.- Miércoles 20, horas 20.oo, conferencia de Isaac Wolpin sobre el tema "Budismo y artes marciales"; el miércoles 27 la profesora Cristina Andrade abordará el tema "La teoría del alma en Platón". Auspicios de la Organización Internacional Nueva Acrópolis.

TEATRO MUNICIPAL.- Viernes 15 y sábado 16, puesta en escena de "La plaza de maíz" de Renato Crespo Paniagua, a cargo del Taller Nacional de Teatro; dirección, Ninón Dávalos de Kushner.

GALERIA PUCARA.- Exposición de cerámicas, pinturas y esculturas de artistas bolivianos. Calle Jaen.

ACTIVIDAD CULTURAL EN ORURO

- ORURO, 13 (PRESENCIA).- - Dos jóvenes pintores orureños, ambos egresados de la Escuela de Artes Plásticas de Oruro, ofrecen una exposición de sus obras, con el auspicio de la Universidad Boliviana Técnica de Oruro y la Casa de la Cultura de la ABTO. Se trata de Lourdes Gutiérrez Rodríguez y Germán Urquizo de Guzmán. El local es el Salón de Exposiciones Temporales de la Casa de la Cultura.

El propósito de la apertura de esta clase muestras pictóricas que organiza la Universidad, a la que se suma con frecuencia la Asociación de Artistas Plásticos, es la de estimular a los artistas poco conocidos en esta ciudad o que pertenezcan a recientes promociones.

Alberto Medina Mendieta, al inaugurar la muestra, recalcó que el objetivo principal de estas exposiciones, era promover a jóvenes valores de la plástica orureña, cuyas condiciones permiten esperar que, a breve plazo, se contituirán en genuinos representantes del arte de esta tierra.

EL INSTITUTO BOLIVIANO DE CULTURA HISPANICA EN HOMENAJE AL "DIA DEL NIÑO", PRESENTA UN RECITAL POETICO-INFANTIL, A CARGO DE LA NIÑA SANDRA DELGADILLO PACHECO, ALUMNA DE LA DECLAMADORA NACIONAL, SEÑORITA RUTH CARDENAS PACHECO.

DICHO ACTO POETICO CONTARA CON LA PARTICIPACION DE LOS GUITARRISTAS, SEÑORITA VALKHYRIA LIRA AGUILAR Y SEÑOR GERMAN A. SALINAS B.

Ilustraciones del Profesor, señor Luis Soliz.

Se efectuará el día jueves 14 de abril a horas 19.00 en el local del Instituto, Avenida Arce 2458, esquina Plaza Isabel la Católica.

INGRESO LIBRE.

UNIVERSIDAD BOLIVIANA
UNIVERSIDAD MAYOR DE SAN ANDRES

Convocatoria a Concurso de Méritos para la provisión del cargo de Director del Instituto de Investigaciones Sociales de la Facultad de Ciencias Sociales

Tercera Convocatoria

Habiendo quedado desiertas las anteriores convocatorias, nuevamente se convoca a los profesionales del área de las Ciencias Sociales a postular al cargo de Director del Instituto de Investigaciones Sociales, bajo las siguientes bases:

a) Poseer título en Provisión Nacional, por lo menos a nivel de Licenciatura.
b) Tener experiencia profesional mínima de diez años.
c) Haber participado y/o dirigido instituciones de Investigación Social.
d) Presentar Plan de Trabajo, concreto y detallado.
e) Serán considerados sólo los expedientes que contengan trabajos de investigación científica, publicaciones, conferencias, etc., relacionados exclusivamente con el campo de las Ciencias Sociales.

Los expedientes se recibirán hasta el día 30 de abril del año en curso, en la Secretaría de la Facultad de Ciencias Sociales, piso 12 Edificio Central de la Universidad Mayor de San Andrés.

La Paz, abril 12 de 1977

Ing. Gastón Mejía
DIRECTOR EJECUTIVO
CEPIC

Dr. José Riera Fernández
VICE RECTOR a.i.

Dr. René Blattmann
SECRETARIO GENERAL

Ministerio de Educación y Cultura
Resolución Ministerial Nº 92

La Paz, 11 de abril de 1977.

VISTOS Y CONSIDERANDO

Que en fecha 14 de abril de 1890, fue creada la Organización de los Estados Americanos O.E.A. bajo el nombre de Unión Internacional de las Repúblicas Americanas, compuesta en la actualidad por 24 Estados del hemisferio occidental.

Que el 14 de abril del presente año, se recuerda - el "Día de las Américas" en su LXXXVII aniversario por lo que el Gobierno Boliviano desea rendir un justo homenaje de recordación a esta magna fecha en su calidad de miembro componente de dicha Organización.

Que para tal efecto los Establecimientos Educacionales tanto Fiscales como Particulares de todo el país, están en la obligación de efectuar actos de recordación, que formen y profundicen en la población escolar boliviana, el espíritu de Panamericanismo que requiere este Continente para su engrandecimiento y que constituye el principal objetivo de los países miembros de la O.E.A. por lo que:

SE RESUELVE:

Disponer que a partir del presente año, cada 14 de abril, los establecimientos Educacionales de todo el país, tanto Fiscales como Particulares, programen la realización de Horas Cívicas de recordación el "Día de las Américas", debiendo para tal efecto faccionarlos correspondientes programas y desarrollarlos con la asistencia obligatoria de todo el alumnado, personal docente y administrativo.

Regístrese, hágase saber y cúmplase

FDO. CNL. DEMA JAIME NIÑO DE GUZMAN Q.
MINISTRO DE EDUCACION Y CULTURA
Fdo. Prof. Vitaliano Salas Cuba
SUBSECRETARIO DE EDUCACION

DEPARTAMENTO DE RELACIONES PUBLICAS Y PRENSA

Instituto Boliviano de Cultura

Honorable Alcaldía Municipal

Sociedad Filarmónica de la Ciudad de La Paz

Orquesta Sinfónica Nacional

Concierto de la Temporada Oficial

Director Invitado: José Sandoval (México)

Solista: Monique Duphil (Francia)

Jueves 14 y Viernes 15 de abril

Teatro Municipal - Horas 20:00.

especial para PADRES de familia
UN CURSO de ACTUALIZACION MATEMATICA
1ra. fase
TEORIA de CONJUNTOS
30 Hs. duración
MAYO-2

telf.: 55076-40442.
CENTRO SUPERIOR DE ENSEÑANZA
cesen

ARTE Y CULTURA

Concurso de Cuento

Con el afán de lograr el acercamiento e integración cultural de Latinoamérica, la Casa de Cultura del estado de Puebla, México, convoca al VI Concurso Latinoamericano en la rama literaria del Cuento.

El certamen respetará las siguientes Bases:

1 - Podrán concursar todos los escritores mexicanos y latinoamericanos así como los naturalizados de todos los países.

2 - Los trabajos deberán ser inéditos y la extensión de los mismos deberá ser de cinco a quince cuartillas, siendo el tema libre; sólo se admitirán trabajos en español.

3 - Los trabajos se enviarán con original y tres copias, a doble espacio, firmados en seudónimo y en sobre anexo, la identificación del autor, seudónimo que utilizó, título del cuento, domicilio, teléfono, país y breve curriculum vitae.

4 - Los trabajos deberán dirigirse en sobre cerrado a la Casa de Cultura del Gobierno del Estado de Puebla, 5 Oriente 5, Apartado Postal Nº 255, Tel. 42-10 67, en Puebla, Pue., México.

5 - No se devolverá ningún trabajo.

6 - La fecha de entrega fenece el 31 de julio de 1977.

7 - Se establece un Premio único e indivisible de $ 15.000 y su equivalente en dólares si el premio se remite al extranjero

8 - El trabajo es propiedad del Gobierno del Estado de Puebla, por un año.

9 - El Jurado Calificador estará integrado por tres narradores mexicanos, Juan Rulfo, Edmundo Valadez y Juan José Arreola; el fallo del jurado es inapelable y será dado a conocer por los medios habituales de comunicación y la revis especializada "El Cuen de circulación continental.

10 - La entrega de premios se verificará en ceremonia pública en la ciudad de Puebla.

- EL PINOR coc bino Rodolfo aavedra p ta en la Gala Munic la calle Co una se dieciocho óles, entre l figuran retrtos y pa estos últimode gran c y excelentesn su conce Saavedra ouvo el P Unico en 13 en el Municipal edro Do Murillo; a se galard suman otroso menos tantes consguidos e chabamba y ruro.

Congreso Nacional de Etnomusicoogía

Numerosas personalidades y autoridades departamentales han sido invitadas a participar en el Primer Congreso Nacional de Etnomusicología y Folclore, que se realizará en la ciudad de Santa Cruz en junio próximo.

De este modo el Comité Organizador del Congreso espera recibir estudios y sugerencias para el mejor conocimiento del patrimonio cultural y artístico de la Nación.

Han sido invitados, por CHUQUISACA: José Felipe Costas, Manuel Giménez, Juan Manuel Thórrez, Porfirio Miranda; por ORURO: Alberto Guerra, Josermo Murillo Bacarrea, Nelly quez de Blacutt, Víctor bres; por TOSI: Humberto Iporre, Manuel Rodrigo, Wilson Mendieta por TAR Víctor Varas Reyes, Gera Michel, berto Fernández; por el BENI: Ro Becerra y Antonio Carlho; por CHABAMBA: Fernando Cbrerizo, S Alandia y Luis Rojas; po LA PAZ: Elena Fortún, Mario Mtaño, Be Rossells, Marcelo Thórr, José L Murillo, Luis Zeballos Manda y N Olmos Molina; por SANTA CRUZ: nando Sanabria Fernádez, Ge Coimbra, Aquiles Góme Yolanda brera y Rubén Enrique Pma.

Instituto Boliviano de Cultura
Requerimiento de personal

Se precisa los servicios del siguiente persona:

PARA EL INSTITUTO NACIONAL DE ANTROPOLOGIA;

1 Especialista en Museografía o Administracon de Museos con conocimientos de antropología, para llenar el cargo de Director del Museo de Etnogafía y Folklore. (Tiempo completo).
2 Investigadores sociales con especialización a antropología, sociología o etnografía (medio tiemo).

PARA EL INSTITUTO NACIONAL DE ATES PLASTICAS (MUSEO NACIONAL DE ARTE).

1 Secretaria Dactilógrafa (tiempo completo)

Referencias y recepción de documentos: Dirección de Administración del INSTITUTO BOLIVIAN DE CULTURA, Av. 6 de Agosto Nº. 2424, o Institut Nacional de Antropología, calle Junín 608, 2º. piso.

Plazo de presentación de solicitudes: Lunes25 de abril hasta hrs. 18.

La Paz, abril de 1977.

Atención Tarija !!!

Segundas Jornadas Departamentales e Relaciones Públicas

Tarija, del 26 al 30 de Abril de 1977

Auspician:
Prefectura del Departamento
Corporación Regional de Desarrollo de Tarij, CODETAR
Universidad Boliviana "Juan Misael Saracho"

Organiza:
Asociación Boliviana de Relaciones Públicas ABOREP

Invitación

Se invita, a los señores Jefes de Relaciones Públicas de empresas públicas y privadas, Periodistas, Radialistas, Maestros, Universitarios, Oficinistas, Empleados de Comercio, Banca e Industria, Miembros de las FF.AA. y personas interesadas, a participar en las SEGUNDAS JORNADAS DEPARTAMENTALES DE RELACIONES PUBLICAS, que tendrán lugar en la ciudad de Tarija, conforme al siguiente

TEMARIO

I LAS RELACIONES PUBLICAS COMO FACTOR DE INTEGRACION
II TECNICAS DE LA COMUNICACION SOCIAL
III LAS RELACIONES PUBLICAS EN LA EMPRESA PRIVADA
IV PSICOLOGIA DE LA COMUNICACION SOCIAL
V EL ABC DE LAS RELACIONES PUBLICAS
VI FUNCIONES BASICAS DE LAS RELACIONES PUBLICAS
VII COMO HABLAR EN PUBLICO
VIII RELACIONES PUBLICAS GUBERNAMENTALES
IX PUBLICIDAD Y RELACIONES PUBLICAS

BASES DE LAS JORNADAS

1.-Las Jornadas se realizarán en el Paraninfo de la Universidad Boliviana "Juan Misael Saracho", del 26 al 30 del presente mes de Hs. 18:30 a 20:30.
2.-Podrán participar en las Jornadas todas las personas que hayan registrado su nombre y cancelado el derecho de inscripción de $b. 200, que les permite recibir material informativo.
3.-Las inscripciones se recibirán a partir del Lunes 18 hasta el 25 del presente, en la Secretaría de la Prefectura del Departamento.
4.-A la conclusión de las Jornadas se extenderán certificados de asistencia.

La Paz, Abril de 1977

LUIS FREUDENTHAL, Strio. Gral. de ABOREP
JAIME HUMEREZ ESTRADA, Presidente de ABOREP

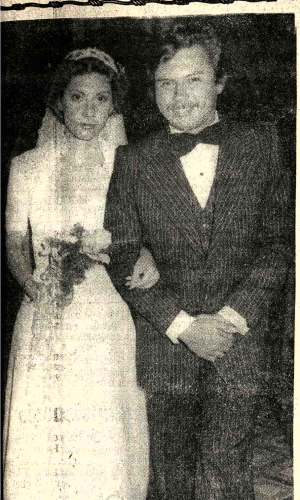

En días pasados fue bendecido en la ciudad de Santa Cruz de la Sierra el matrimonio de la señorita Sonia Díaz Justiniano con el señor Rubens Julio Saucedo, pertenecientes a familias de Santa Cruz y Pando respectivamente.

MISAS

Agradecimiento e Invitación

La familia del que en vida fue

Don ROBERTO CARRANZA GISBERT

(Q.E.P.D.)

Expresa su sincero agradecimiento a todos los amigos que hicieron llegar sus ofrendas florales y nos acompañaron en momentos de profundo dolor, e invitan a la misa que por el eterno descanso de su alma y recordando los ocho días de tan irreparable pérdida, se celebrará en la Basílica Menor de San Francisco a horas 11,30 del día de mañana Viernes 15 de abril.

Su asistencia a este acto de solidaridad cristiana comprometerá la gratitud de la familia doliente.
El duelo se despide por tarjeta.

SOCIALES

REUNIONES

El Embajador de Israel y la señora de Palzur, ofrecerán el jueves 21 del presente una recepción, con motivo de celebrar la Fiesta Nacional de su país.

Los integrantes del Instituto Boliviano de Estudios Geopolíticos se reunieron en un cocktail para despedir a su vicepresidente, señor Gonzalo Romero Alvarez García.

La Editorial "Los Amigos del Libro" ofrecerá hoy un vino de honor en ocasión de la entrega del Premio de Novela "Erich Gutentag" a la escritora Gaby Vallejo Bolivar. La reunión tendrá lugar en los salones del Círculo Italiano.

FALLECIMIENTOS

"BOLIVAR" S.A. DE SEGUROS
En la paz del Señor y confortado con los auxilios de la Santa Religión Católica, ha dejado de existir el que en vida fue,

Don ALEJANDRO BAZURCO JUARADO

(Q.E.P.D.)

Martha B. de Bazurco, esposa; Dr. Erick Bazurco, Eduardo, Carlos,(ausente) hijos; René Yolanda Invernizzi, Georgina Buscaglione, Socorro v. de Invernizzi, hermanos políticos; sobrinos, nietos, primos y demás familia ruegan al personal de la Renta Interna, Magisterio Nacional, Colegio Ramón Retamozo, Promoción 40 del Colegio La Salle, amigos y demás personas piadosas se dignen asistir a la misa de cuerpo presente a hrs. 13 p.m. y a la traslación de los restos mortales del extinto al Cementerio General el día de hoy jueves 14 a hrs. 16.p.m.
El cortejo fúnebre partirá de la calle Ingavi N°. 699.
Será favor que comprometerá la gratitud de la familia doliente.

La Paz, abril 1977

En la paz del Señor y confortada con los auxilios de la Religión Católica ha dejado de existir la que en vida fue,

Sra. JOSEFA CABALLERO RENGEL

(Q.E.P.D.)

My. Alfonso Rengel Torrico, esposo; Rafael, Eusebio, Anuncio y Hugo Caballero,hermanos; Dr. Raúl Rengel, Olga G. de Rengel, Tcnl. Heriberto López, Alicia F. de López, Rosa de la Barra, Julio de la Barra, Albina L. de Carrasco, Alberto Carrasco V., Guido Bernal, Wilma Bernal, Celia V. vda. de López, hermanos políticos; Luisa T. de Bernal, Federico Bernal, Abelina V. de López, tíos; los primos, sobrinos y demás deudos ruegan a sus amistades, personas piadosas y en especial a la Guardia Nacional, Dirección General y Departamental de Tránsito, se dignen asistir a la misa de cuerpo presente a hrs. 13 p.m. y a la traslación de los restos mortales de la extinta al Cementerio General el día de hoy jueves 14 a hrs. 16.p.m.
El cortejo fúnebre partirá de la Av. Perú N°. 277 esq. Larecaja.
Será favor que agradecerá la familia doliente.
Servicios de FUNERARIA VALDIVIA c/Graneros 121 Tels. 24290—25254.

Misas

Juan Velasco Aguilar, esposo; Lucio Fresco, hermano; Dorila Fresco, hermana (ausente) cuñados, sobrinos, sobrinas, residentes Beniano y demás familia de la que en vida fue:

PASTORA YOLANDA F. de VELASCO

(Q.E.P.D.)

Ruegan a Ud(s) se dignen asistir a la misa de réquiem que en sufragio del alma de la extinta y recordando los 6 meses de su llorado fallecimiento se mandará oficiar el día de mañana viernes 15 del presente mes, a hrs. 18 y 19 p.m. en la Iglesia Virgen del Carmen.
Su asistencia a este acto de piedad cristiana comprometerá la eterna gratitud de la familia doliente.
El duelo se despide en la puerta del Templo.

La Paz, Abril de 1977

La familia del que en vida fue cariñoso padre, excelente hijo y hermano,

Don. JOSE A. ANGULO NANETTI

(Q. E. P. D.)

Fallecido en la ciudad de Cochabamba el día 8 de Abril de 1977.
Invita a la misa que, por el eterno descanso de su alma y recordando los ocho días de tan irreparable pérdida, se celebrará en la iglesia de los Reverendos Padres Carmelitas (Av. 20 de Octubre) a horas 11.30 el día de mañana viernes 15 de abril.
Favor que agradecerá la familia doliente.
El duelo se despide por tarjeta.

La familia de la que en vida fue madre ejemplar

Doña AURORA SORUCO v. de QUINTELA

(Q.D.D.G.)

Invita a sus amistades a la Misa que recordando el primer mes de su llorado fallecimiento, mandará oficiar el día de hoy jueves 14 del mes en curso en La Paz a horas 18.30 en el Santuario "Corazón de María", Avenida Busch (Miraflores), y en Santa Cruz a horas 11.30 el día de mañana viernes Nazareno.
Su asistencia comprometerá la gratitud de la familia doliente.
El duelo se despide por tarjeta.

La Paz, Abril de 1977.

Luis Ordoñez Rivera

Lucho:

Hace dos años que te ausentaste materialmente de nuestro lado. Pero, Vives y Vivirás eternamente entre nosotros.

La Paz, 14 de Abril de 1977.

FALLECIMIENTOS

El Directorio de Vascal S.A. con profundo pesar participa el fallecimiento del que en vida fue su ex Presidente,

Don. JORGE URQUIDI de ACHA

(Q.E.P.D.)

e invita a sus amistades a la traslación de sus restos mortales al Cementerio General el día de hoy jueves 14 a horas 15.
El cortejo fúnebre partirá de la Avenida 20 de Octubre 2509 (frente Ministerio de Defensa).

El Presidente y Directorio de MACDONALD y CO (Bolivia) S.A. tienen el sentimiento de comunicar el sensible fallecimiento del que en vida fue Director de la firma y muy apreciado amigo

Don JORGE URQUIDI DE ACHA

(Q.E.P.D.)

y ruegan al personal de empleados y obreros de la firma, familiares y amigos del extinto, acompañar el sepelio de sus restos mortales al Cementerio General el día jueves 14 del corriente a horas 16.

El cortejo fúnebre partirá de la Casa N°. 2509 de la Av. 20 de Octubre esq. Pedro Salazar.

La Paz, Abril de 1977

La Gerencia y el Personal de Empleados y Obreros de MACDONALD y Co. (Bolivia) S.A. tienen el sentimiento de comunicar el sensible fallecimiento del que en vida fue Director de la firma y muy apreciado amigo

Don JORGE URQUIDI DE ACHA

(Q.E.P.D.)

y ruegan a sus compañeros de labores, familiares, y amigos del extinto, acompañar el sepelio de sus restos mortales al Cementerio General el día jueves 14 del corriente a horas 16.
El cortejo fúnebre partirá de la Casa N°. 2509 de la Av. 20 de Octubre esquina Pedro Salazar.

La Paz, Abril de 1977

AGENDA FEMENINA

"LAS AMERICAS"

La Escuela Técnica Industrial Femenina "Las Américas" realizará hoy, a horas 18, en su local de la Calle Jenaro Sanjinés, un Acto Literario—Musical, en ocasión de celebrar el XXIV aniversario de su fundación.

PROGRAMA DE DIVULGACION CULTURAL.

Hoy a horas 18, en la Casa de la Cultura "Franz Tamayo" tendrá lugar la segunda conferencia de la poetisa Yolanda Bedregal, sobre el tema: Generalidades de la Literatura que se presentará dentro del programa de Divulgación Cultural preparado por la Dirección de Cultura de la Alcaldía Municipal.

HERMANDAD DEL SEÑOR DE LOS MILAGROS.

Las integrantes de la Hermandad del Señor de los Milagros, realizará mañana, su té-mensual de recaudación de fondos, en los salones del Hogar Quevedo.

Ayer fue posesionado nuevo Jefe de Estado Mayor Naval

El Ministro de Defensa Nacional , Gral. René Bernal Escalante, posesionó ayer al Contralmirante Moises Vasquez Sempertegui, como nuevo Jefe de Estado Mayo del Comando de la Fuerza Naval Boliviana.

Vasquez Sempertegui reemplaza en ese cargo al Contralmirante Wálter Nuñez Rivero que por Resolución Suprema fue designado representante de la Fuerza Naval ante la Junta Interamericana de Defensa, organismo internacional que tiene su sede oficial en Washington.

El Comandante General de la Fuerza Naval , Contralmirante Gutemberg Barroso, manifestó: "Deseo destacar la eficiente labor que ha desarrollado el señor Contralmirante Nuñez Rivero durante el desempeño de sus funciones , por lo cual la Fuerza Naval, a la que me honro en comandar, le hace llegar su sincero agradecimiento y formula los mejores votos porque la delicada y elevada misión que se le confía sea coronada con el mayor de los éxitos.

Afirmó que le era satisfactorio que el nuevo Jefe de Estado Mayor Naval haya merecido la confianza de parte del Supremo Gobierno, para ejercer sus nuevas funciones ; que su trayectoria profesional es conocida.

"Invasores" ocupan...

(Viene de la página 1)

presidencial en procura de información sobre familiares residentes en la zona, indicaron fuentes informadas AFP.

EQUILIBRIO

PARIS, 13 (AFP).- El puente aéreo tendido por Francia entre Marruecos y Zaire comenzó a ser preparado en secreto hace 15 días y se inspiró en la necesidad de asegurar el equilibrio norte-sur, factor determinante de la estabilidad mundial, se supo hoy aquí.

"Todo cambio en la situación política de Africa tendrá inevitables consecuencias para Francia y Europa", precisó el Presidente Valery Giscard D'Estaing en su discurso televisado del miércoles último.

El segundo factor que determinó la intervención francesa en Zaire, explicó, fueron los indicios de "desestabilización general de la seguridad del mundo" que se "manifiestan sobre todo en el plano regional".

Un "nuevo mapa estratégico", recientemente publicado por el Instituto de Estudios Estratégicos de Londres, parece explicar las razones que evaluó el Presidente francés cuando decidió colocar 10 aviones Transall y un DC-8 militar al servicio de Zaire.

MENTHOLATUM
Para picaduras, quemaduras, inflamaciones externas, irritación de la piel, catarro nasal, hemorroides.

FALLECIMIENTO

LA PROMOCION "40" DEL COLEGIO DE LA SALLE, tiene el sentimiento de comunicar el sensible fallecimiento de su compañero, hermano y amigo:

Sr. ALEJANDRO BASURCO JURADO

(Q.E.P.D.)

Asociándose al dolor de su distinguida familia invita a sus amigos, Ex Alumnos del Colegio, se dignen asistir a la misa de cuerpo presente a horas 15.00 y a la traslación de los restos mortales del extinto al Cementerio General el día de hoy jueves 14 del presente a horas 16.00.

El cortejo fúnebre partirá de la calle Ingavi N° 699 casi esquina Alto de la Alianza.

La Paz, Abril de 1977

MISAS

INVITACION

La familia de la que en vida fue:

Sra. INES TEJADA U. de ARAMAYO

(Q.E.P.D.)

Invita a sus parientes, amigos y personas piadosas se dignen asistir a la misa que se oficiará recordando los seis meses de su sentido fallecimiento, acto cristiano que se celebrará en el templo de San Agustín (lado Municipalidad) el día de hoy jueves 14 a horas 18 p.m.
Favor que agradece y compromete la gratitud de la familia doliente.

Isabel Salguero de Martínez, esposa; Jaime, Teresa (ausente), Cristina y Marcio Javier, hijos; Sor María Guadalupe, religiosa del Buen Pastor, hermana; María P. vda. de Salguero, madre política; Enrique Prudencio, hermano político; María Eugenia Marttey, Bill Gustafson, Marcia Tanaka, hijos políticos; los nietos, sobrinos y demás familiares del que en vida fue ejemplar esposo y abnegado padre:

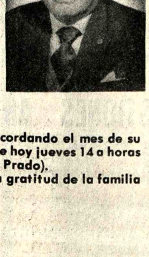

Sr. Don GREGORIO MARTINEZ CARVAJAL

(Q.E.P.D.)

Invitan a la misa que en sufragio de su alma y recordando el mes de su sensible fallecimiento se mandará a oficiar el día de hoy jueves 14 a horas 12.00m. en la Parroquia de María Auxiliadora (El Prado).
Su asistencia a este acto piadoso comprometerá la gratitud de la familia doliente.
El duelo se despide por tarjeta.

La Paz, abril de 1977

Luis Quintela S., Elba C. de Cano, Nelly C. de Gutiérrez, hijos; Mercedes L. de Quintela, Carlos E. Cano, Samuel F. Gutiérrez, Elena vda. de Quintela, hijos políticos; los nietos y demás familia de la que en vida fue abnegada madre y cariñosa abuelita;

Doña AURORA SORUCO vda. de QUINTELA

(Q. E. P. D.)

Invitan a sus parientes y personas piadosas, se dignen asistir a la misa de réquiem que recordando el mes de su llorado fallecimiento, se mandará oficiar hoy jueves 14 a horas 18:30 en el Templo del Corazón de María. (Av. Busch-Miraflores).
Favor que agradecerá la familia doliente.

La Paz, 13 de Abril de 1977

Al señor

Dr. Edgar Antezana Bilbao

Presente.-

Señor Doctor:

Tenemos el agrado de hacerle llegar nuestros especiales agradecimientos, por la forma tan eficaz y de profundos conocimientos profesionales, con que se ha dignado atender a nuestro Presidente Gral. (r) Fernando Campero Trigo, desde hace cinco meses, a raiz de la fractura del fémur derecho, resultante de un accidente automovilístico, intervención que estuvo a cargo de su distinguida persona en el Nosocomio de COSMIL, por encontrarse con licencia el titular de la especialidad de traumatología.

Dicha intervención ha sido magnífica y con resultados positivos, lo que compromete la gratitud de nuestra alta institución, aún más que tratandose de un galeno que sin pertenecer al Cuerpo Médico de COSMIL, donde está asegurado el Gral. Campero Trigo, continúa prestándole atención esmerada, a petición de él, en su Consultorio particular, sin percibir remuneración económica, altruismo que reconocemos y enaltece su persona.

Al saber que se aleja de nuestra querida Patria, deseamos que los éxitos obtenidos por Ud. brillen en tierras extranjeras y sea un prestigioso galeno que represente a BOLIVIA

FELIZ VIAJE Y MUCHO EXITO
Gral. (r) Fernando Campero Trigo.
Presidente de ConexChaco
C.I. 084143 (L.P.)

Bem. Armando Blondel Rivera
Sec. de Relaciones

En la paz del Señor y confortado con los auxilios de la Santa Religión Católica, ha dejado de existir el que en vida fue ejemplar esposo y padre señor.

Don ALFREDO CARDENAS LEIVA

(Q.E.P.D.)

Obdulia Caro de Cárdenas, esposa; María del Carmen, Clary, Alfredo y Paly, hijos; Dr. Jaime Zambrana, Georgina Beltrán de Cárdenas, hijos políticos; María Luisa y Elena C. de Lagos, (ausente) hermanas; Adrián, Laura, Carmen, Alda, Loretta, Guillermo y Dr. Guido Caro Torrez, Laura S. de Caro, Juan Zapata V., Augusto Lagos (ausente) y Mery V. de Caro, hermanos políticos; los primos, sobrinos y demás familiares, ruegan a sus amistades en forma especial a los ex compañeros de trabajo de Lloyd Aéreo Boliviano y Caja Petrolera de Seguro Social se dignen asistir a la Misa de cuerpo presente a horas 10.00 a.m. y a la traslación de los restos mortales del extinto al Cementerio General el día de hoy jueves 14 de los corrientes a horas 11.00.a.m.
El cortejo fúnebre partirá de la Av. 20 de Octubre N°. 2125 Sopocachi.
Favor que comprometerá la gratitud de la familia doliente.
Se insinúa a las personas que deseen enviar ofrendas florales, lo hagan con la tarjeta de caridad a beneficio del Hogar Villegas, Avenida 20 de Octubre, Sopocachi.
SERVICIOS DE FUNERARIA ALIAGA FIGUEROA 773 Tels. 25676—64800.

Confortado con los auxilios de la Santa Religión Católica, ha dejado de existir el que en vida fue ejemplar esposo, padre, hermano y tío:

Dn. ERNESTO ALVAREZ ESPINOZA

(Q.E.P.D.)

Felipa de Alvarez, esposa; Nieves, Rubén, Telma, Queto, hijos; (ausentes), Pascual Alvarez, padre, Benigno, Antonia, Andrea, Genaro, Alejandro, hermanos, Julio, Percy, Florencio, Ancelmo y Sabino Rodríguez, sobrinos, María Luz de Rodríguez y Katy de Rodríguez, sobrinas políticas, Dámaso Villanueva, hermano político.
Invitan a la traslación de sus restos mortales al Cementerio General el día de hoy jueves 14 de los corrientes a hrs. 17.
El cortejo fúnebre partirá de la calle Cap. Echeverría N°. 230.
Favor que agradecerá la familia doliente.

En la paz del Señor y confortada con los auxilios de la Religión Católica ha dejado de existir la que en vida fue,

Sta. REBECA MAMANI GUTIERREZ

(Q.E.P.D.)

EmmaGutiérrez vda. de Mamani, madre; Ana Gutierrez de Rocha, Julia G. de Vasquez, Emiliana Gutierrez, hermanas; Germán Rocha, José Vasquez; Berta Segales vda. de Mamani, hermanos políticos; Beto, Lidia, Néstor, Virginia, María, Ester, sobrinos y demás deudos ruegan a sus amistades personas piadosas y en especial a la Fraternidad de los Incas, Hijos del Sol y a la Comparse Cullaguada "Los Verdaderos Rebeldes" se dignen asistir a la traslación de los restos mortales de la extinta al Cementerio General el día de hoy a hrs. 16.p.m.
El cortejo fúnebre partirá de la Av. Jaimes Freyre N°. 1726 (Tembladerani).
Será favor que comprometerá la gratitud de la familia doliente.
Servicios de FUNERARIA VALDIVIA c/Graneros 121 Tels. 25254—24290.

En la paz del Señor y confortado con los auxilios de la Santa Religión Católica, ha dejado de existir el que en vida fue ejemplar padre y abnegado esposo:

Sr. ANGEL FERNANDO MACEDA CARVAJAL

(Q.E.P.D.)

Benemérito de la Patria

Hilda Aramboll Gil de Maceda, esposa; Norma Maceda de Gutiérrez, hija; Redentor Gutiérrez, hijo político; Betty, Ernestina, Elvira, Manuel, Isabel y Natty, hermanos; Alfredo Morales y Aldo Michel, hermanos políticos; los nietos, sobrinos, primos y demás familia, ruegan a sus amistades personas piadosas y en forma especial a los Beneméritos de la Patria se dignen asistir a la traslación de los restos mortales del extinto al Cementerio General el día de hoy Jueves 14 del presente a horas 16.00 (4 de la tarde).
El cortejo fúnebre partirá de la Avenida Saavedra N°. 1924.
Atención que comprometerá la eterna gratitud de la familia doliente.
SERVICIOS DE FUNERARIA ALIAGA FIGUEROA 773 Tels. 25676—64800.

HISTORIETAS

EL DRAMA CLASIFICADO

DANIEL EL TRAVIESO

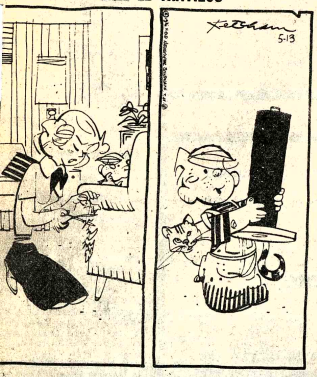

Ese gato está arruinando los muebles. Sus arañazos son aún regulares.

DIVULGUELO

R. HOLMES DE BAKER STREET

UESTROS CLIENTES LLEGARON PUNTUALMENTE. EL RELOJ ACABABA DE DAR LAS 9. CUANDO ENTRÓ EL DOCTOR MORTIMER SEGUIDO POR EL JOVEN BARROW. " 33

ARIA DE ORO

RTAMENTO G

FFANY JONES

S PICAPIEDRA

ERSINDO

Revistas Libros

Gisbert y Cía. S.A.
Casilla 195
La Paz- Bolivia

OFRECEMOS A NUESTRA CLIENTELA:
MATEU - La Astronáutica.
GAMOV - Un Planeta llamado Tierra
FIRSOFF - Los Mundos Vecinos
GORDON. - Elementos de Meteorologia
PUIG - ¿Influye la Luna en la Tierra?
GAMOS - Una estrella llamada Sol
CASSINALLI - Elementos de Astrofisica
GULLON - El Sol

Departamentos Habitaciones

SE ALQUILA Habitación Miraflores Lucas Jaimes 2279 (14-17/81168).

SOPOCACHI Alquilo a dos personas dormitorio Independiente lleno sol con pensión. Teléfono 28079. (12-18/81154).

Propiedades Terrenos

VENDO Lote en Cementerio para mausoleo privado, papeles al dia. Ref: teléfono 83984 .

Vehiculos

VENDO CAMIONETA "FORD" F 350 americano flamante. Camioneta GMC 73 doble tracción con guinche. Ref. San Martin 6413 teléfono 25864 COCHABAMBA (8-18/80910)

AUTO MAZDA Vendo auto Mazda sport de lujo, modelo 1975 con 8.800 Kms. de recorrido, papeles al dia o permuto con otro de menor precio. Teléfono 60122 (R).

AVISOS ECONOMICOS

LLEGARON LLEGARON motores americanos, International 450. Dodge, Ford, Chevrolet, Rambler, diferenciales grandes International, cajas velocidad, trenes delanteros, radiadores, parabrisas, resortes, alternadores, niquelados, máscaras, a precios de ocasión. Zoilo Flores 1284. (6-15/80931)

VENDO Ocasión parrilla, llanta y aro para Jeep Nissan, teléfono 27566. (12-13/80945).

VENDO Camioneta GMC Modelo 1974, nueva, teléfono oficina 26232, domicilio 83656. (12-15/81155).

Casas

COMPRO CASA 3 - 4 dormitorios dependencias y jardín en Sopocachi, San Jorge, Obrajes o Calacoto, teléfono 56884 (horas de Oficina), o 23183 (R)

VENDO Casa en Sopocachi. Referencias La Paz teléfono 64067 Santa Cruz 3-8918 (10-18/77107).

SE NECESITA CASITA junta en alquiler Referencias al teléfono 40460 Sr. Rodriguez (R).

Empleados

NECESITO Cocinera con garantia, buen sueldo. Ref: teléfono 83984. (12-14/81152).

COCINERA Competente precisamos buen sueldo. Teléfono 82829.

Teléfonos

TELEFONOS VENDEMOS para ser instalados en cualquier zona de la Ciudad. Edificio Cosmos 4º piso. Avenida 16 de Julio Nº. 1800 "CUARTA SOCIEDAD" (11-16/80947).

VENDO TELEFONO Comercial, céntrico. Ref. Teléfono 53637 (14/81167).

VENDO Teléfono en Miraflores. Ref. Diaz Romero 1320. (13-15/81161).

TELEFONO Particular compro al contado. Ref. Teléfono 53637. (12-13/81153).

TELEFONOS COMPRAMOS. Comerciales y particulares pagamos al Contado, teléfono 60109 (11-16/80947).

Profesores Academias

VENDO TELEVISOR de 23'' y 2 bocinas completas de 35 W. Ref. Calle Tarija Nº. 355 (12-17/R).

Muebles

"MUEBLERIA GUACHALLA" de Cornelio Guachalla ofrece juegos de livings, dormitorios juegos de Comedores en diferentes estilos y modelos al gusto más exigente del cliente. Ventas al contado y grandes FACILIDADES DE PAGO imitado pero no igualado, puntualidad y esmero. Exposición y ventas Sebastián Segurola Nº. 1013 (14-20/R).

ATENCION ZONA CHIJINI. Mueblería GUACHALLA ofrece muebles sueltos, roperos, cómodas, estantes de libros, sillas, estilos modernos al gusto del cliente precios razonables y FACILIDADES de PAGO. Ref. Sebastián Segurola Nº. 1013 (14-20/R).

Tocadiscos TV-Radios

VENDO TELEVISOR de "23" y amplificador de guitarra. Ref. Calle Tarija 355 (14-20/R).

Orquestas

ORQUESTA "STEREO" Teléfono 64581. (2-17/80914).

ORQUESTA "COPACABANA" Teléfono 65955 (14-18 May/81169).

LOS ONIX Conjunto electrónico, teléfonos 54333-65996. (13-23/81160).

ORQUESTA ELECTRONICA "CANO" y su COMBO'' Teléfono 52651 (13-21/81163).

Técnicos

PLOMERO Se hacen instalaciones y reparaciones teléfono 54306 (11-16/80949).

TELEVISORES Se reparan con garantia a domicilio, teléfono 66041. (13-16/81158)

PLOMERO INSTALACIONES SANITARIAS teléfono 26823 (6-14/80934)

ELECTRICISTA Toda hora, instalaciones, reparaciones, teléfono 60697. (13-18/81157).

PINTAMOS Interiores, decoraciones, teléfono 40827 (13-20/81159).

PINTADO DE INTERIORES PRECIOS MODICOS teléfono 53946 llamar sólo de 20 a 21 (R).

REPARAMOS Radios Televisores a DOMICILIO Economía Garantia teléfono 62702 (12-17/81156).

Varios

TRAMITES MILITARES Libretas, Beneméritos, jubilaciones, pensiones, renta, Benemérito Daniel Arduz, Procurador Causas, ex Secretario Tribunal Militar 40 años práctica. Sagárnaga 161, casilla 3807 (12-13/81151)

FANASE S.A.

Liquida..
totalmente
sus saldos

PRODUCCION GESTIONES ANTERIORES

- *Casimires TETORN*
- *Telas VARIADAS*

HASTA AGOTAR SU EXISTENCIA

Preparando sus NUEVOS y MEJORES productos

PRECIOS BAJISIMOS
Para minoristas y mayoristas

VENTAS: *Avda. CHACALTAYA Nº 722*

VENDO COCINA trica $b. 1.200 Ref. Linares Nº 1005 (6-12-

COCHABAM

A COCHABAMBA L ventanas especiales colectivos y micros vidrios Rayban y ma de aluminio, San Ma 6413, teléfono 2-5864 18/81166).

EN COCHABAM Vendo lote de ter 1.000 m2. buena cación, con agua y l media cuadra pa colectivos. Ref. chabamba Sr. Gus teléfono 7842, Oru léfono 51595 (14-16/8

EN COCHAB Vendo casa nuev confort a una cua la Plaza Colón Venezuela 3306 16/73125).

EN COCHA Vendo lote con c m2. km. 3 ca chabamba Santa 180.000.- Ref. 29758 (14-16/731

OFFSET PRENS x 77 afiladora vendo en N. A Casilla 1977. C (10-17/73121).

EN COCHABA venta Calac Simón López Duchas Nilo

SANT

EN SANTA casa sob Grigotá botelladora frente por habitacion Terrazas (

EN SANT hermoso trucción plias co pendenci excelent cial. R teléfono 21/81164

EN SA casión este m ganad de C táreas tura, acept Ref. 19/77

EN pósit pasa corr plez vehí Ref. 19/7

EN de en Tr y Ty 15

E po c r (

Edicto

Dr. José Fidel Rojas Soliz, Tercero de Partido en lo ıl de la Capital, etc.

Por el presente edicto, no-a, cita, llama y emplaza a: XIMO CRUZ D'ANGELO que por sí o mediante apo-do asuma defensa dentro uicio criminal seguido por el sterio Público y Sociedad nima Comercial Industrial el delito de abuso de con-a; se ha provisto lo que a inuación se transcribe:-- O DE FS/182 vta.- Sello del ado Tercero de Partido en enal.- A 1º. de Abril de 1977.- TOS: Que, pese al tiempo scurrido el procesado imo Cruz no se encuentra a echo por lo haberse sentado a prestar su laración confesoria en ecuencia se rechaza la nuli-de obrados impetrada por el Cruz a Fs. 177.- Al otrosí.- cuerdo con el requerimiento Fiscal de fs. 181, la solici-de la parte civil y la icación del edicto de fecha e Octubre del pasado año y corre a fs. 173 con-cediéndose el término de diez días para que asuma su defensa el procesado.- Que, pese al tiempo transcurrido el procesado no se apersonó para asumir su defensa, en tal virtud y de conformidad con lo previsto en el art. 253 del C. de Pdto. Penal se lo declara rebelde y contumaz ante la ley al procesado Máximo Cruz D'Angelo, disponiéndose su juzgamiento en rebeldía, en consecuencia procédase al secuestro de sus bienes y se le suspende el derecho de ciudadanía, designase como abogado defensor al Dr. Joaquín Mendoza para que asista y represente durante su juzgamiento. Notifíquese con el presente auto mediante edicto de conformidad con el Art. 254 del cuerpo de leyes mencionado.- Pdo. José Fidel Rojas Soliz.- Juez Tercero de Partido en lo Penal.- Ante mí.- Gabriel Cruz Ancalle.- Secretario del Juzgado Tercero de Partido en lo Penal.-

Es librado en la ciudad de La Paz, a los once días del mes de abril de mil novecientos setenta y siete años.

P.O. del Sr. J. de P. en lo P.
Ante mí: Gabriel Cruz Ancalle, Secretario del Juzgado Partido en lo Civil.

Aviso de Remate

Dra. Lya Sahonero de Cavallores, Juez 6°. de Partido en lo Civil de la Capital.

HACE SABER: al público en general, que en el juicio ejecutivo seguido por el Banco Minero de Bolivia, contra Alberto Cruz Benítez y Teófila Cruz, sobre Cobro de pesos se ha dispuesto el remate en pública pública de (1) inmueble N°. 1510 de la calle Beni - Zona Villa Fátima, sobre la base de su valor liquidación de $b. 31.580.- habiéndose señalado para este acto el día 25 de Abril de 1977 horas quince.

Los interesados en dicho remate pueden concurrir el día y hora señalados a la Secretaría de Remates del Juzgado de Justicia, previo depósito del 5%, en Secretaría.
La Paz, 1°. de Abril, de 1977.

POR ORDEN DEL SEÑOR JUEZ

Ante mí: Luis Tellez Guzmán, Secretario del Juzgado de Partido en lo Civil - La Paz - Bolivia.- Dra. Lya Sahonero de Cavallores, Juez 6°. de Partido en lo Civil, La Paz - Bolivia.

Aviso de Remate

El Dr. Benito Jaillita Mencias, Juez Cuarto de Instrucción en lo Civil de la Capital, etc.

HACE SABER: Que por proveído de fs. 34, ha señalado para el día 18 de abril a horas 15 p.m. del año en curso, para el verificativo del remate en subasta pública de los bienes muebles que a continuación se detallan: 4 sillas Tapiz rojo $b. 100, 3 sillas tapiz café $b. 150; un sillón color azul $b. 300; 1 sillón naranja a rayas $b. 200; 1 mesita color blanco con una gabeta $b. 100; 1 aparador con formica café jaspeado y puertas corredizas $b. 1.000; 1 radio RCA. 3 bandas $b. 500; 1 mesita mediana con división $b. 100; 1 lustradora arno 1235 904 $b. 500; 1 radio marca jarobo 3 bandas usada $b. 500; almohadas de cuerina color blanco $b. 300; 1 velador de 7 cajones conteniendo 4 fundas plásticas, papeles periodicos $b. 120, 1 velador conteniendo 2 pares de calzados viejos y tela de tapiz $b. 120; 1 espejo de 45 x 123 C.m diám. $b. 150; 1 espejo redondo de 60 Cm. Diam. $b. 150; 1 antena de televisor con soportes 170 $b. 1 cajón conteniendo 7 pantallas de vitrio y 2 de cartón $b. 125, 1 bulto en frazada conteniendo 1 dacha Lorenzetti y una hornilla $b. 100; 1 escritorio de 50 x 60 Cm. con 4 cajones $b. 400; 1 estante color azul 30 x 83 x 120 Cm. $b. 300; 1 aparador viejo color café $b. 100, y viños bienes muebles cuyos precios oscilan entre 1 $b. a 100 $b. cuyo detalle y valor pueden ser recabado en la Actuaria del Juzgado y cuyo monto global asciende a la suma de $b. 8.914, por haberse dispuesto así dentro del juicio ordinario seguido por Hugo Prudencio contra Lia Crespedes de Medeiros, sobre cobro de alquileres.

Los interesados en dicho remate pueden ocurrir el día y hora señalados a la Tolvana de remates del Palacios de Justicia, previo deposito en Actuaria del 5% de la base fijada.

Es librado en la Ciudad de La Paz, a los siete días del mes de abril de mil novecientos setenta y siete años.

P.O. del Sr. Juez 4° de 1 en lo Civil.

Wilma Morales Espinoza
Actuario del Juzgado 4°
de Instrucción en lo Civil

Universidad Boliviana
Consejo Nacional de Educación Superior
Aviso Nº. JA - 09/77

En vista de que la H. Junta de Almonedas del CNES, declaró DESIERTA la Primera Convocatoria Nº. 7/77, se convoca nuevamente por segunda vez a todas las firmas y/o empresas legalmente establecidas en el país, presenten sus respectivas Propuestas para la provisión de material de imprenta offset.

Las Propuestas deben presentar en la Secretaría General del CNES, Av. Arce Nº. 2606 esquina Macario Pinilla, con todos los requisitos y formalidades de Ley en sobre cerrado y lacrado con el siguiente rótulo: "PROVISION MATERIAL DE IMPRENTA OFFSET-SEGUNDA CONVOCATORIA Nº JA - 09/77", hasta horas 18.00 del día VIERNES 29 DE ABRIL de 1977. El Pliego de Especificaciones podrán retirar de la misma oficina.

La H. Junta de Almonedas se reserva el derecho de realizar adjudicaciones parciales si así conviene a los intereses del CNES, o en su caso, declarar desierta esta convocatoria.

La Paz, 11 de abril de 1977

Para importante y dinámica entidad de servicio público, unica en su ramo, requerimos

GERENTE COMERCIAL

Nuestro cliente necesita incorporar a una persona que asuma la conducción de las operaciones comerciales, a través de una calificada y directa acción personal.

Sus funciones principales serán: asumir la conducción y control del área a su cargo, supervisar la facturación y cobranza, coordinar y dirigir el funcionamiento de los departamentos operativos comerciales y realizar un permanente trabajo en equipo.

Se requiere del postulante mentalidad clara sobre el servicio público, habilidad de mando, ser creativo y sistemático.

La búsqueda está orientada hacia un joven profesional, Licenciado en Administración de Empresas o Ingeniero Civil con experiencia en manejo de personal y administración gerencial.

A los interesados en esta selección les invitamos a enviar sus curriculums—vitae, con fotografía actualizada, hasta el 27 de abril de 1977, los que serán tratados confidencialmente.

Indicar en la carta Referencia No. 214

MORENO MUÑOZ y Cia.
Asociados con
PRICE WATERHOUSE PEAT & Co.
Casilla 590 La Paz

380

COBEE

Cía BOLIVIANA DE ENERGIA ELECTRICA S.A. - Bolivian Power Co

Para mejorar el servicio que le presto, debo efectuar el siguiente CORTE DE ENERGIA:

VIERNES 15/4/77

Zona: ALTO OBRAJES Y OBRAJES de Hrs.: 08:00 a 18:00 quedando sin energía la CALLE T SECTOR A - BARRIO MAGISTERIO Y BARRIO ADYACENTE a Escuela Sordo Mudos "Angeles Custodios".

CONSTANCIO, agradece su cooperación y comprensión.

"Casa Bernardo" S.A

Asamblea General Ordinaria

De acuerdo al Artículo 27 de los Estatutos se convoca a los accionistas para el día Jueves 14 de Abril de 1977, a horas 17.30 en sus oficinas de la Av. Camacho N°. 1296

EL DIRECTORIO

Llegó para entrega inmediata

ALAMBRE GALV. IMPORTADO
N°. 8 - 10
12 - 14
CAÑERIA GALV.
1/2
3/4
ELECTRODOS
3,25 m.m.

PLATINOS
1 x 1/8
1,1/4 x 1/8
1 x 3/16
1,1/2 x 3/16

ANGULARES
3/4 x 1/8
1 x 1/8
1,1/2 x 1/8
1,1/2 x 3/16
2 x 3/16
2,1/2 x 1/4
TEE
3/4 x 1/8
1 x /18
1,1/4 x 1/8
TUBO CUADRADO
20 x 20 m.m.
HIERRO REDONDO
1/2-5/8-3/4

VENTAS POR MAYOR Y MENOR PRECIOS SIN COMPETENCIA.

"REIMEX LTDA".

OFICINA FIGUEROA 773, Of. 21
DEPOSITOS Y VENTAS PLAZA ANTOFAGASTA 574
SERVICIO DE TRANSPORTE EN LA PUERTA

cesen

SECRETARIADO EJECUTIVO INTEGRAL
Extensión
telex dactilografía r.c.p.p.
aspiazu 356
inicia 2 MAYO
r.r.h.h. administracion decoracion
55076 40442

PARRA DORADA

El SINGANI de uva que destila vida

SAN REMO

"SAN ANDRES"

PRIMERA CLASE

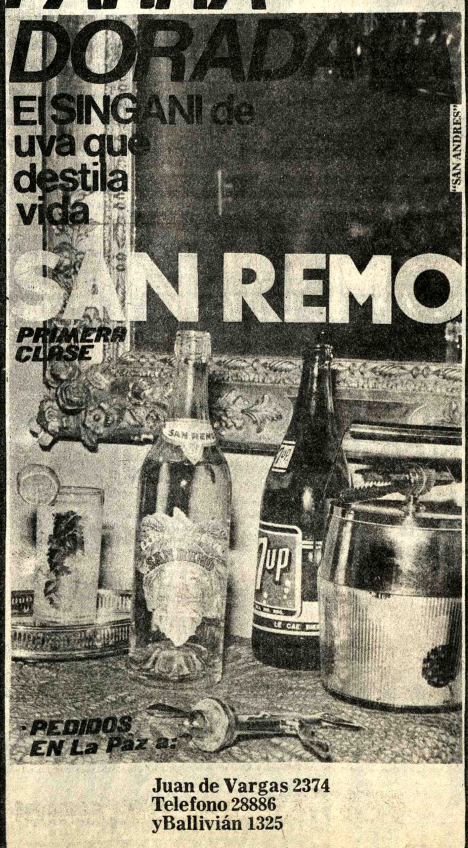

PEDIDOS EN La Paz a:

Juan de Vargas 2374
Telefono 28886
yBallivián 1325

JUSTO Y FRANCO

DON FULGENCIO

DOÑA RAMONA

BOMBOLO

FALLUTELLI

POCHITA MORFONI

FULMINE

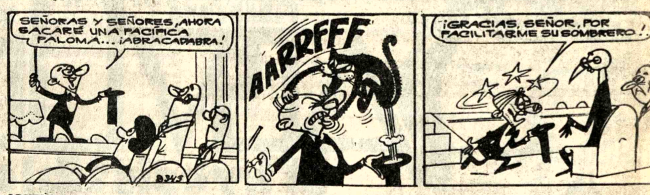

ABUELO

GRACIELITA

EL DETALLE QUE FALTABA

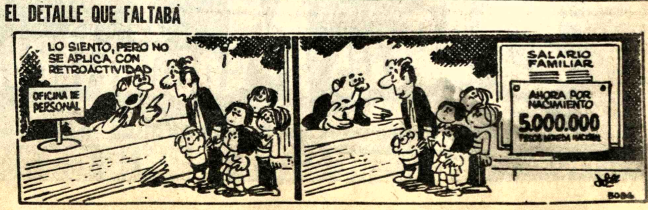

MONJE CAMPERO Tel. 23333

Matinée, Tanda y Noche CINCO LOCOS MOSQUETEROS Noticiero NO DO ESPAÑOL 146 (apta para todo público); Matinée 9.50 Tanda y Noche 11.50.

16 DE JULIO Tel. 52119

Matinée LA BIBLIA Hs. 15,30 Tanda y Noche Actuación del Conjunto LOS DE SALTA Matinée 7.50 y 9.50 Tanda y Noche 30.00. general.

6 DE AGOSTO Tel. 23829

Matinée Hs. 15.45 Tanda 18.45 y Noche 21.45 LA INGLESA ROMANTICA (mayores de 21 años) Actualidades Mundiales N°. 12 Matinée Platea 10.00 Mezzanine 12.00 Tanda y Noche Platea 12.00 Mezzanine 14.00.

TESLA Tel. 53803

Matinée Hrs. 15. Tanda Hrs. 18 y Noche Hrs. 21 EL REY DE REYES (Todo Público) Noticiero El Mundo al Instante Matinée 9.50 y 7.50 Tanda y Noche 11.50 y 9.50.

PRINCESA Tel. 51821

Matinée, Tanda y Noche ALVIN EL IRRESISTIBLE (prohibida menores de 21 años) Noticiero El Mundo al Instante.

SCALA Tel. 23535

Matinée, Tanda y Noche EL CANTO CUENTA SU HISTORIA (Todo Público) Noticioso Boliviano LO QUE GUARDA LA TIERRA Matinée 7.50 y 9.50 Tanda y Noche 9.50 y 11.50.

UNIVERSO Tel. 42660

Matinée, Tanda y Noche SU EXCELENCIA (T.P.). Matinée Mezzanine 9.50 Platea 7,50. Tanda y Noche Mezzanine 11,50 Platea 9,50.

PARIS Tel. 29704

Matinée, Tanda y Noche LOS SOBREVIVIENTES ESCOGIDOS (14 años) Matinée, Tanda y Noche 7,50.

MONUMENTAL ROBY Tel. 62135

Matinée, Tanda y Noche LA VIRGEN DE GUADALUPE (T.P.). Matinée Platea 7,50 Galería 5,00. Tanda y Noche Platea 9,50 Galería 5,50.

NOBEL

Matinée Hrs. 3.00 Tanda Horas 7,30 LO QUE EL VIENTO SE LLEVO Matinée y Tanda 8.50.

MURILLO Tel. 52647

Matinée y Tanda LOS LOQUITOS VAN A TOREAR A ESPAÑA y AMIGOS INSEPARABLES (Todo Público) Noche LOS LOQUITOS VAN A TOREAR A ESPAÑA y El Espejo de Alemania N°. 265 Matinée 5.50 y 4.00 Tanda y Noche 6.00 y 4.50.

CENTER Tel. 22026

Matinée LA AMARGURA DE MI RAZA y DIENTE POR DIENTE Tanda LA CASA DE LAS PALOMAS y LA AMARGURA DE MI RAZA Noche LA CASA DE LAS PALOMAS Matinée 5.00 y 4.00 Tanda y Noche 6.00 y 4.50.

AVENIDA

Matinée, Tanda y Noche LA PANDILLA DE HARLEM (mayores de 21 años) y Noticiero NO DO 148 Matinée 7.50 y 9.50 Tanda y Noche 11.50.

BOLIVAR

Matinée, Tanda y Noche RESCATE DEL SIGLO Matinée Tanda Noche 7.50.

HOY CINES TV

16.30 LA FAMILIA "CLANW"
17.15 EL LENGUAJE DE LOS ANIMALES
17.30 ESTUDIO TRES EN EL AIRE
18.35 ALTA TEMPERATURA
19.00 ADELANTO INFORMATIVO
19.20 AQUI DEPORTES
19.30 TREINTA MINUTOS CONTIGO
20.05 TIERRA DE GIGANTES
21.00 TELENOTICIOSO BOLIVIANO
21.30 UN PAIS UN MAÑANA
21.35 SENDAS DEL OESTE
22.00 ANIVERSARIO DE TARIJA
22.35 EXPLICACION "EL CANCER"
23.10 GET CHRISTIE LOVE
24.00 SINTESIS INFORMATIVA
24.10 CIERRE EMISION

ABAROA Tel. 50252

Matinée y Tanda PUÑOS DE HIERRO DEL KARATISTA (14 años) y LUCKY LUKE EL INTREPIDO (Todo Público); Noche Noticiario de actualidad y cortos; Matinée Platea 5.50 Alta 4.00 Tanda y Noche Platea 6.00 Alta 4.50.

MEXICO

Matinée y Tanda EL PEQUEÑO ROBIN HOOD y TU ME ENLOQUECES Noche TU ME ENLOQUECES Matinée 5.50 y 4.50 Tanda y Noche 6.50 y 5.00

ROXY

Matinée KARATE TROMPADAS y EL DOBLE SALTO DEL KUN FU (14 años) Tanda ENFERMERAS NOCTURNAS y KARATE TROMPADAS Y... (21 años) Noche ENFERMERAS NOCTURNAS y cortos (21 años) Matinée 5.50 Tanda y Noche 6.00.

EBRO

Matinée y Tanda SIN LEY NI ESPERANZA y LA TRAGEDIA DEL HINDENBURG Noche LA TRAGEDIA DEL HINDENBURG Matinée 5.50 y 4.00 Tanda y Noche 6.50 y 5.00.

El mundo abre sus puertas al príncipe de las tinieblas!!

LA 666 PROFECIA

Mayores de 18 años

PRONTO CINE UNIVERSO

DISAS

AMPLIA VARIEDAD DE RELOJES SEIKO ELIJA EL SUYO EN: LA MUNDIAL San Martín esq. L. Cabrera

Música culta en CRISTAL

Hs. 21.30

- Suite Cascanueces Tchaikovsky
- Sonata para flauta, viola y arpa.- Syrinx para flauta.- Debussy
- Sinfonía N°. 1 en Mi menor Sibelius.

Venga al mundo de Marlboro

EN SANTA CRUZ

véalos y diviertase como loco....

GIULIANO GEMMA · RICKY BRUNCH

CHARLESTON

Laura Becherelli · Paolo Zilli · Dominic Barto · Edward Faieta
Riccardo Pizzuti · Giuseppe Castellano · a film by E. B. CLUCHER

Technicolor® Todo Público

Mañana Gran Suceso Cine Santa Cruz

Charles Bronson-Tony Curtis

¡¡Un grupo explosivo de mercenarios contra los ejércitos de dos naciones!!

"LOS SANGUINARIOS"

No buscan honores ni medallas.... SOLO QUIEREN MATAR!!! ..DOS SOLDADOS QUE VALEN POR UN EJERCITO!!

Michele Mercier · PATRICK MAGEE · Screenplay by LEO V. GORDON · Produced by GENE CORMAN · Directed by PETER COLLINSON · Panavision · Color

TODO PUBLICO

MAÑANA CINE MONUMENTAL ROBY

EL CANTO CUENTA SU HISTORIA

APTA PARA TODO PUBLICO

Libro y conducción JULIO MARBIZ · producción y dirección FERNANDO AYALA y HECTOR OLIVERA · Una película de ARIES

ES OTRO SENSACIONAL IMPACTO DE "INCOFISA" LTDA

HOY ! GRAN SUCESO Cine SCALA

LA PINTORA LO HIZO POR ALVIN

LA VECINA LO HIZO POR ALVIN

LA DOCTORA LO HIZO POR ALVIN

LA ESPOSA DEL PROFESOR LO HIZO POR ALVIN

ESCANDALOSAMENTE PICARESCA....

Más picante que COLINOT

ALVIN

El Irresistible

TECHNICOLOR

Director: TIM BURSTALL

MAYORES DE 21 AÑOS

NOTA: Para ingresar se exigirá Carnet de Identidad

HOY Sexy Suceso Exclusivo Cine Princesa

HOY CINE TESLA

LA UNICA QUE LE BRINDA COMODIDAD Y CALEFACCION

2a. SEMANA

Metro-Goldwyn-Mayer presenta la Producción de Samuel Bronston

EL MAS EMOCIONANTE DRAMA EN LA HISTORIA DE LA HUMANIDAD

... DE AMOR... DE FE... DE ESPERANZA NARRADO CONTRA EL TUMULTO Y LA TURBULENCIA DEL MUNDO HACE DOS MIL AÑOS.

EL PODER
LA PASION
LA GRANDEZA
LA GLORIA

EL REY DE REYES

PROTAGONIZAN JEFFREY HUNTER · SIOBHAN McKENNA · HURD HATFIELD · CARMEN SEVILLA

TECHNICOLOR® TODO PUBLICO

Largo Metraje Matinée Hs. 15.00 Tanda Hs. 18.00 Noche Hs. 21.00

Al grito de: "UNO PARA TODOS Y TODOS PARA UNO" se convierten en los mosqueteros más torpes y tontos.

LOS HNOS. CHARLES en otra endiablada y dislocada comedia!!

5 LOCOS MOSQUETEROS

Un film de Andre Hunebelle · todo público · eastmancolor

HOY Estreno CINE MONJE CAMPERO

CHICOS: GANENSE SU PESO EN DULCES!

¿COMO?

Preparen un dibujo a color de 20 cms. x 30 cms. con una frase de 15 palabras sobre dulces LA ESTRELLA. O preparen simplemente la frase.

Cada dibujo con su frase o la frase sola debe llevar 50 envolturas de dulces, chicles o toffees LA ESTRELLA.

LOS ULTIMOS DOMINGOS DE CADA MES SE PUBLICARAN EL DIBUJO Y LA FRASE GANADORA.

MANDA TODOS LOS DIBUJOS Y FRASES QUE QUIERAS TODOS LOS MESES QUE PUEDAS.

ENVIALAS A CALLE INCA No. 500 LA PAZ, O A LA CASILLA 818.

PARTICIPAN TODOS LOS ESCOLARES DE 7 a 14 AÑOS.

LOS DULCES MAS DULCES SON DULCES LA ESTRELLA

351

POLLOS KILO $b. 32.-

Granja Tejada

Por más de 10 pollos kilo $b. 30.-

VENTAS FRIAL TEJADA EN SAN ANTONIO FRENTE MERCADO SOPOCACHI TELEFONO 61608 y ALMACEN DE ABARROTES "GILMAN" CALLE YANACOCHA CASI ESQUINA INGAVI FRENTE EDIFICIO IGLESIAS.

DONDE LA ATENCION LO HARA SENTIRSE EN LAS «NUBES»

A la opinión pública

EL CHEQUE N°. 486682 GIRADO POR ENAF EN FAVOR DEL SENOR PRIMITIO MERCADO POR LA SUMA DE $b. 1.956.52 Y CONTRA EL BANCO CENTRAL DE BOLIVIA, HA SIDO ANULADO POR EXTRAVIO.

La Paz, Abril de 1977.

Se necesita alquilar en Cochabamba

Equipo de Topografía : Teodolitos, niveles, Jalones, Brújulas Montantes.
Proyecto Misicuni
Teléfono 2-3755 — Hamiraya 5189

SODA CAUSTICA

En escamas 97/98% de procedencia Americana.

Calle Mercado 1380 esquina Loayza, Casilla 2986.

Colegio Evangélico Metodista Instituto Americano

Requiere los servicios de un profesor de Inglés para el Ciclo Medio con horario de las mañanas.

Los interesados pueden presentarse a la Dirección General del establecimiento para entrevista e informes de Hrs. 8:00 a 12:00

La Paz, Abril 12 de 1977

LA DIRECCION

Promoción de Oficiales de Ejército 1931

Tiene el agrado de comunicar e invitar a sus componentes, familiares y amigos, que el sábado 16 a hrs. 8,30 se llevará a efecto la ceremonia para descubrir la Placa de Conmemoración de la Promoción, en el Colegio Militar de Ejército.

La Paz, Abril 1977

Liquidación de Vidrios

Precios sorprendentes por cambio de ramo
Vidrio gris tipo Ray Ban
doble
catedral
sencillo
grueso, todos los espesores y medidas liquidamos, también aceite de linaza en turriles.
Ventas: Ecuador 2424 y Ayacucho 441

sume los costos... comprobará que CATERPILLAR® tiene el costo total más bajo!

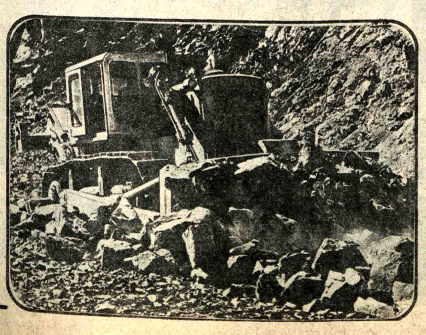

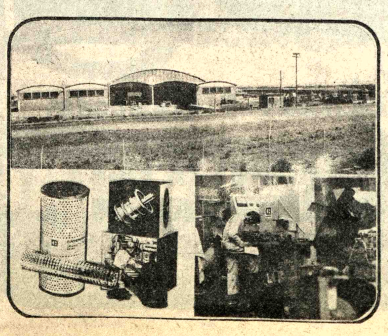

INTERMACO

SU DISTRIBUIDOR

CATERPILLAR®

Ofertas "Liberty"

Vasos vidrio irrompible	Cajón 3 Doc. 297.-
Platos vidrio irrompible	Cajón 3 Doc. 417.-
Platos paneros irrompible	Cajón 3 Doc. 366.-
Vasos vidrio, cerveza	Cajón 6 Doc. 312.-
Vasos vidrio, refrescos	Cajón 6 Doc. 300.-
Vasos whisky chicos	Cajón 5 Doc. 325.-
Vasos whisky modernos	Cajón 3 Doc. 285.-
Biberones alemanes Bambino	Cajón 4 Doc. 215.-

"LIBERTY" LTDA. Plaza Murillo 1169 Casilla 6031, Teléfono 2-2464

ASOCIACION NACIONAL DE INDUSTRIALES ARROCEROS (ANIA)

Aviso

Comunicamos a nuestros asociados que el D.S. Nr. 14414 de fecha 11-3-77 autoriza a la Empresa Nacional del Arroz (ENA) el monopolio de la Comercialización del arroz del tipo llamado M Grano Largo. El citado decreto en su artículo 2do. expresa lo siguiente:

"Cualquier autoridad civil, policial o militar, a pedido de la Empresa Nacional del Arroz, podrá decomisar el arroz del tipo grano largo, que se encuentre circulando fuera de sus controles, quedando el 60 por ciento a favor del Organismo que practicó el decomiso y el 40 por ciento para ser distribuido entre las entidades de beneficencia".

Por tanto, ANIA recomienda a sus asociados tomar debida nota a fin de no infringir esta disposición legal.

Santa Cruz, 11 de Abril de 1977

La Gerencia

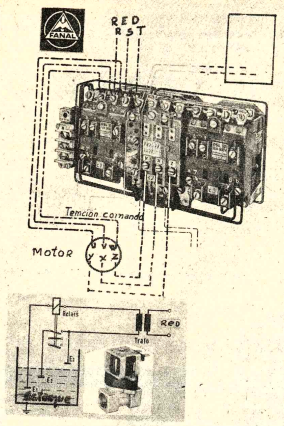

- Los Arrancadores Alemanes METZENAUER JUNG garantizan un gran rendimiento en sus máquinas la calidad lo ha demostrado en toda la industria del mundo servicio de mantenimiento y sus técnicos están a su disposición para aconsejarles. Amplia existencia de repuestos.

- Válvulas solenoides eléctricas para 220v. aire líquido
Contactores de 2 hasta 100 A Protectores de motores de todo amperaje

Controladores de tensión eléctrónicos
Controladores de niveles de líquidos electrónicos.
Pulsadores manuales de todo tipo con lámparas de signalización
Pulsadores de control con chapa de seguridad.
Relais de tiempo.

- Necesitamos agencias en Cochabamba y Santa Cruz.

Electrotécnica Boliviana
Geisslreite Calderón

Calle Cochabamba 144 casilla 2630 Tel. 64639 y 41620.

Ingeniero y Técnico en Telecomunicaciones con especialidad en Televisión

La Secretaría General de Prensa e Informaciones de la Presidencia de la República, requiere contratar los servicios de un ingeniero y un técnico en telecomunicaciones con especialización en Televisión; quienes deben reunir los siguientes requisitos:

INGENIERO
1. Estar inscrito en el Consejo Nacional de Ingenieros
2.- Experiencia mínima de cinco años en el ejercicio de la profesión y la especialidad.
3. Edad comprendida entre los 30—50 años.

TECNICO
1. Poseer título de Técnico Superior o equivalente
2. Experiencia mínima de cinco años en el ejercicio de la especialidad.
3. Edad comprendida entre los 27—35 años.

NIVEL DE REMUNERACION
Para el ingeniero $b. 15.000.- y para el técnico $b. 8.000.- mensual con perspectivas de mejoramiento de acuerdo a capacidad.

Los interesados deberán enviar su curriculum vitae a la casilla 6500 hasta el 15 de los corrientes inclusive.

La Paz, abril 197

Licitación Nacional

Ministerio de Transportes, Comunicaciones y Aeronáutica civil

Empresa Nacional de Ferrocarriles

(ENFE)

Para la construcción de obras de infraestructura y montaje de puentes metálicos en el sector Ollagüe—Uyuni.

CATEGORIA: A esta convocatoria podrán presentarse empresas de segunda y tercera categorías, legalmente inscritas en la Cámara Boliviana de la Construcción y en los Registros determinados por ley.

PRESENTACION DE PROPUESTAS: Los pliegos de Especificaciones Técnicas, serán proporcionados a los interesados, en la SECRETARIA DEL DEPARTAMENTO JURIDICO, Edificio Estación Central, a partir de horas 8.00 del día 25 de abril previa cancelación de $b. 500.- (Quinientos Pesos Bolivianos), en la Sección Caja de la Empresa (Nuevas Oficinas Estación Central).

El plazo de presentación de las citadas propuestas con todos los requisitos de ley, vence a horas 15.00 del día 25 de mayo.

Las propuestas se recibirán en la Asesoría Legal de la Empresa Nacional de Ferrocarriles, Estación Central.

La Paz, 14 de abril de 1977

GERENCIA DE ESTUDIOS Y CONSTRUCCIONES FERROVIARIAS

Dirección General de la Renta Interna Administración Distrital "I" La Paz

Revalorización de Activos Fijos

Se comunica a los contribuyentes obligados a la presentación de balances y a la REVALORIZACION DE ACTIVOS FIJOS que el plazo para la presentación de ambas declaraciones vence impostergablemente el 30 de Abril del presente año.

Las empresas que ya hubiesen presentado su balance por la gestión 1976 deberán presentar dentro del plazo fijado sus declaraciones de Revalorización de Activos Fijos.

La Paz, 14 de abril de 1977

Pollos

Directamente del Productor al Consumidor

GRANJA AVICOLA CALACHAPI
Ofrece los mejores pollos del dia.
$b. 28.— el Kg. por mayor
$b. 30.— el Kg. por menor
VENTAS EN: ASPIAZU 391. Teléf. 50062.

National
ARTEFACTOS PARA EL HOGAR DE FAMA MUNDIAL
PRIMICIA EN BOLIVIA!..
TR-579EX

Secretaria Ejecutiva Bilingüe - Cobrador

Importante empresa comercial requiere:
Secretaria ejecutiva bilingüe inglés/castellano con experiencia no menor de 3 años; y cobrador a comisión, debe ofrecer garantía hipotecaria.

Enviar curriculum y carta de solicitud a la siguiente dirección:
Casilla de Correo 6103

Corporación Minera de Bolivia
Convocatoria a Propuestas

Se convoca a propuestas para la provisión de:

PEDIDO	MATERIAL	FECHA VENCIMIENTO
31587	AAAC-016/77 CAÑERIA PLASTICA	12/5/77 HORAS 14:30
31215	AAAC-018/77 FILTRO COMPLETO PARA INGENIO	12/5/77 HORAS 14:30
29301	AAAC-020/77 EQUIPOS PARA HORMIGON PRESFORZADO	12/5/77 HORAS 14:30
30133	AAAC-021/77 MOTORES PARA TRITURADORAS CONICAS DE MINERALES	26/5/77 HORAS 14:30

Los pliegos de especificaciones se encuentran a disposición de los interesados en la Secretaría de la Comisión de Adquisiciones 4to. piso Edificio Central.

SUB GERENCIA DE ADQUISICIONES

La Paz, abril 12 de 1977

GR - 233/77

Edificio "Santa Elena"

Se cita con carácter de urgencia a los señores pre-adjudicatarios del edificio "SANTA ELENA" para tratar la demora en la entrega de los departamentos, por parte del sistema A y P "LA PRIMERA"

La reunión se llevará a cabo el día sábado 16, a horas 11 a.m. en la puerta del mismo edificio.

LOS INTERESADOS

H. Municipalidad de La Paz

Convocatoria a Propuestas Nº 70/77
Provisión de Overoles y Mandiles

Por orden del señor Alcalde Municipal, se convoca a las fábricas y personas interesadas del ramo, a presentar sus propuestas para la privisión de:

2.000 Overoles
430 Mandiles

con destino al personal de obreros de la Municipalidad.

Los pliegos de especificaciones podrán ser obtenidos en la Oficina de Licitaciones y Contratos, a partir del 18 de abril, previo pago de $b. 100.00 en el Tesoro Municipal.

Las propuestas, en sobre cerrado y lacrado y con las formalidades de ley, deberán presentarse en la Oficina de Licitaciones y Contratos, hasta horas 16.30, del dia 13 de mayo de 1977.

La Paz, 13 de abril de 1977

Convocatoria a Propuestas para la adquisición de vehículo prefectural

La Prefectura del Departamento de Potosí, CONVOCA a propuestas para la adquisición de vehiculo prefectural sujeto a las siguientes bases:

PRIMERA.- En su afán de renovar las movilidades de la Prefectura del Departamento, se convoca a propuestas a todas las Casas Importadoras de vehiculos para adquirir UN VEHICULO de las siguientes caracteristicas: Jeep, o Vagoneta, Doble Tracción, último modelo completamente nuevo, debiendo al efecto adjuntar el respectivo catálogo que haga conocer las bondades y caracteristicas peculiares del motorizado.

SEGUNDA.- Las Propuestas deberán ser presentadas en la Notaria de Hacienda de la Prefectura del Departamento de Potosí, hasta horas 15.00 del dia 26 de abril de 1977 debiendo computarse a partir de la fecha de publicación.

La cancelación será en efectivo y al contado. La firma favorecida con la propuesta quedará sujeta a la evicción y saneamiento de ley.

TERCERA.- La Prefectura del Departamento, se reserva el derecho de declarar desierta la convocatoria por falta de presentación de por lo menos dos propuestas, previa autorización de la Honorable Junta Departamental de Almonedas.

CUARTA.- Las Resoluciones de la Junta de Almonedas, serán inapelables, definitivas e irrevisables.

Potosi, abril de 1977.

CNL. DEM. LUIS ROJAS CERRUTO
PREFECTO DEL DEPARTAMENTO

Ante mi:
Dr. TOM PRIETO MELGAREJO
NOTARIO DE HACIENDA

(Sello).- Prefectura del Departamento - Potosi - Bolivia.

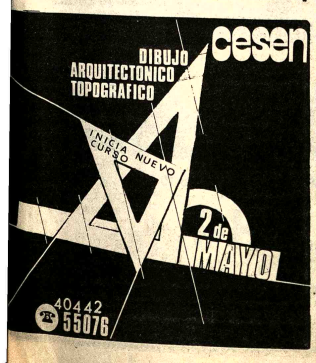

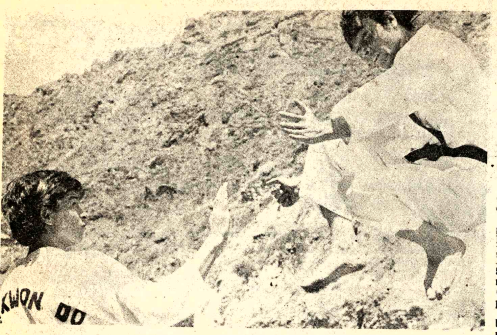

- GONZALO VILLAGOMEZ, segundo dan y Oh Myung Kun, delegado de la Federación Internacional de Tae Kwon Do (6º. dan) en un pasaje de la preparación que cumplen para la demostración del 30 de abril, con motivo de disputarse el campeonato nacional en nuestra ciudad.

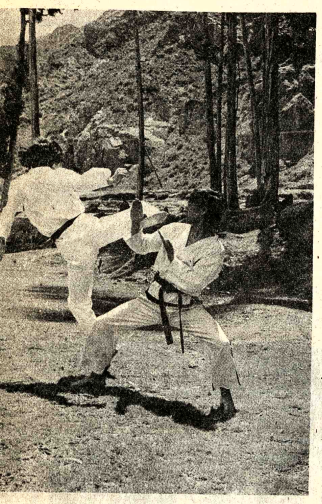

- OTRO ASPECTO de la práctica del Tae Kwon Do entre Oh Myung Kun (de espaldas) y Gonzalo Villagomez. Ambos estarán en el coliseo el 30 de abril en lo que promete ser una magnífica fiesta de artes marciales. La Federación Boliviana prepara la realización del campeonato nacional sin descuidar detalles.

Pachi Atalá a ciudad de Tarija

SANTA CRUZ, (PRESENCIA).- Walter 'Pachi' Atalá viajará mañana a Tarija para intervenir en la carrera automovilística 'Oscar Aguirre Vaca' según adelantó hoy en la ciudad.

La participación del volante cruceño 'Chino' Méndez todavía no ha sido confirmada, empero los diarios locales dicen que sólo espera el envío de un repuesto de La Paz para asegurar su intervención en la carrera que se disputará este 5.

White Star convoca a carrera de antorchas

El Club Social Deportivo y Cultural "WHITE STAR" convoca a la tradicional CARRERA DE ANTORCHAS "JESUS DEL GRAN PODER", que en Homenaje al Patrono del Club y recordando el 36 aniversario de Fundación del Club se correrá bajo las siguientes condiciones:

1º.-La Participación es completamente libre para todo competidor de ambos sexos.

2º.-Las Inscripciones son gratuitas y se reciben a partir de la fecha en la Oficialía del Registro Civil de Don Walter Mendoza G., calle Sagárnaga Nº 56 en horas de oficina y en las noches en la Secretaría del Club, (Sebastián Segurola Nº. 1090, primer Patio).

3º.-Los participantes deberán confeccionarse su respectiva numeración de 25 cm. x 12 cm, para el pecho y la espalda, así como su ANTORCHA.

4º.-La competencia partirá de la Esquina del CINE IMPERIO y tendrá el siguiente recorrido: Calles SEBASTIAN SEGUROLA, VENANCIO BURGOA, PARQUE LIBANO, RIGOBERTO PAREDES, ALMIRANTE GRAU, ZOILO FLORES, RODRIGUEZ, ILLAMPU, SANTA CRUZ, PEDRO DE LA GAZCA, ELOY SALMON, ANTONIO GALLARDO y SEBASTIAN SEGUROLA. LLEGADA: PUERTA DE LA SECRETARIA DEL CLUB.

5º.-La CARRERA se realizará el día VIERNES 22 DE ABRIL, a horas 19 y 30 y los corredores deberán concentrarse a horas 19 en la Secretaría del Club, Calle Sebastián Segurola Nº. 1.090.

6º.-Se otorgarán premios especiales a los SEIS Primeros clasificados, los mismos que serán entregados inmediatamente concluya esta competencia atlética.

7º.-Para garantizar el orden y desarrollo de esta TRADICIONAL COMPETENCIA PEDESTRE, estará cooperada por la ASOCIACION DEPARTAMENTAL DE ATLETISMO y las autoridades de la GUARDIA NACIONAL, PATRULLA 110, H. ALCALDIA MUNICIPAL Y LA DIRECCION DEPARTAMENTAL DE TRANSITO.

8º.-Cualquier duda que surgiere, será aclarada por la Comisión nombrada por el Directorio del Club.

Se inició ayer el certamen intercolegial de volibol

Comenzó ayer en distintos escenarios la competencia intercolegial de Volibol, ciclo medio. Los resultados de la primera fecha fueron los siguientes:

Santa Ana venció a Liceo Francia por 2-1 ; María Auxiliadora superó a Mazarello 2-1; Liceo La Paz no tuvo problemas en vencer a Inglés Católico 2-0.

SERIE "A": SEGUNDA CATEGORIA: Felipe Segundo Guzmán 2, Ingavi 0 . Rosa Gattorno derrotó a Dora Schmidt 2-1. Daniel Sanchez Bustamante doblegó a Boliviano Israelita 2-0.

SERIE "B": Desmaisierises se llevó la victoria ante Anglo Americano por 2-0. Lindemán se impuso a Chevaliere por 2-0. Franz Tamayo ganó a Instituto Americano 2-0.

SERIE "C": Sagrados Corazones venció a Libertad 2-0. Chevaliere se impuso a American School 2-1. Liceo Bolivia no tuvo dificultad en ganar a San Marcos 2-0.

SERIE "D": Hugo Dávila venció a Amor de Dios 2-1; Kennedy superó a Santa Teresa por 2-0, Liceo Venezuela derrotó a Mazarello 2-0.

La fecha de hoy se cumplirá en los siguientes escenarios: Cancha "B" del Insef; Boliviano Israelita; Colegio San Antonio; y Méndez Arcos.

GIMNASIO "YORK"

• DAMAS • VARONES • NIÑOS
• Equipo único
• Amplias Instalaciones
Comercio 1262 - Celular - Tel. 41361

LA EDITORIAL LOS AMIGOS DEL LIBRO SE COMPLACE EN COMUNICAR QUE EL DIA DE HOY SE HARA LA ENTREGA DEL PREMIO NOVELA ERICH GUTTENTAG A LA GANADORA DNA.: GABY VALLEJO DE BOLIVAR POR SU OBRA "A LA INTEMPERIE"

Otros premios de novela
Erich Guttentag

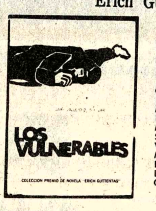

LOS FUNDADORES DEL ALBA: Renato Prada.
BAJO EL OSCURO SOL: Yolanda Bedregal.
EL OCASO DEL ORION: Oscar Uzin Fernández.
EL VALLE DEL CUARTO MENGUANTE: Hugo Boero Rojo.
MATIAS EL APOSTOL SUPLENTE: Julio de la Vega
MUNDO EXTRAÑO: EDGAR CEBALLOS.
LOS VULNERABLES: Gaby Vallejo de Bolivar.

EDITORIAL - LIBRERIA
LOS AMIGOS DEL LIBRO
LA PAZ - MERCADO 1315
COCHABAMBA - CASILLA 450

SALIO

¡NO DEJE QUE SE LO CUENTEN...
- EXCLUSIVO: ¡el último tratamiento para el acné juvenil!
- ¡Quién es quién en el mundo del "rock" 77!.
- Conozca la vocación de sus hijos.
- La última moda joven para gente joven.

...¡Y muchos artículos más!

$b. 25.-

COMPRE VANIDADES, ¡Y CUENTELO UD.!

¡ El Nº. 17 - 7 de Abril 5 está BUENISIMO
¡ Cómprelo antes de que se agote!

La Alcaldía Municipal de Santa Cruz informa al pueblo

La Alcaldía Municipal de Santa Cruz consciente de su obligación de informar al pueblo sobre el manejo de los recursos que le son confiados mediante el pago de los impuestos por diversos conceptos, tiene a bien dar a conocer un detalle completo de las inversiones efectuadas en obras y las subvenciones entregadas durante la gestión económica de 1976 y el primer trimestre del presente año.

Si bien es cierto, y es de pleno conocimiento público, que los impuestos nacionales a la propiedad inmueble urbana, los relativos a la transferencia de inmuebles, los impuestos a espectáculos públicos y de vehículos han pasado a dominio de las Alcaldías Municipales de todo el país mediante los decretos respectivos, los resultados de estas recaudaciones recien podrán palparse a fines de la presente gestión, porque es de todos conocido que nadie paga sus impuestos por adelantado.

Los decretos supremos que traspasan estas recaudaciones del erario nacional a dominio comunal corren a partir del 1º de enero del presente año y las arcas municipales verán incrementados sus ingresos en un monto superior a los 20 millones de pesos bolivianos anuales, lo que permitirá particularmente a la Comuna Cruceña poder cumplir con las obras que el crecimiento urbano demanda en forma urgente.

Se anexa el detalle de inversiones efectuadas en obras y subvenciones.

Como se puede ver, la mayor inversión efectuada por la Alcaldía Municipal de Santa Cruz, corresponde a la construcción de la Estación Terminal de Omnibuses, próxima a concluirse. La reforma de la Casa de la Cultura también ha consumido gran parte del erario comunal durante el año 1976 y lo que va del presente.

Otras obras que han necesitado de gruesas sumas para su efectivización son las relativas al programa de arborización de la ciudad, la compra de luminarias para el alumbrado público, así como también la construcción del moderno Parque Zoológico de la Fauna Nacional, cuya primera fase será entregada en el próximo mes de Septiembre.

El rubro destinado a la ayuda a escuelas, durante la gestión comunal del actual burgomaestre, movió casi 400 mil pesos bolivianos, los mismos que han aliviado la crítica situación de muchos establecimientos educacionales de la capital y zonas rurales, labor que ha sido ampliamente difundida y reconocida por quienes fueron favorecidos con estas donaciones, tanto en materiales como en dinero para la compra de útiles y otros enseres que beneficiaron a cientos de estudiantes del área urbana como rural.

El item destinado a subvenciones también durante los años 1976 y lo que va de 1977, movió recursos en una proporción superior a gestiones anteriores. Las cantidades entregadas por concepto de pensiones, premios a concursos y festivales folclóricos, los subsidios y otros, muestran muy a las claras que la Comuna Cruceña invirtió gran parte de sus recursos en el fomento al deporte, fomento a la cultura y al arte así como también para becas para estudiantes de escasos recursos económicos.

La Alcaldía Municipal tiene actualmente reservas para pago de beneficios sociales en una suma cercana a dos millones de pesos bolivianos ($b. 2.000.000.--).

El Centro de Salud Mental y otras instituciones como el Hospital de Niños, la Dirección Regional del Menor y la Junta departamental de Acción Social, han sido beneficiadas igualmente con aportes de la Alcaldía Muncipal, para llevar adelante sus programas delineados para atender al pueblo, en sus específicos campos de acción.

Para la gestión de 1977, como es de dominio público, la Alcaldía Municipal de Santa Cruz tiene trazado un ambicioso plan de obras que espera cumplir con el incremento que se logrará hasta fines del presente año.

Entre las obras planificadas se encuentran 10 grandes plazas en varios sectores capitalinos, la construcción de dos nuevos mercados, la entrega de un mercado de abasto, iluminación de nuevos sectores de la ciudad, arborización de calles y avenidas y muy especialmente la iniciación de los trabajos del Centro Polifuncional de Actividades y Servicios, además de que la Comuna Cruceña tiene proyectado invertir recursos en la construcción del gran complejo hotelero de Viru-Viru.

Los recursos que se generan a través del pago de impuestos son devueltos al pueblo en obras de beneficio colectivo.

Santa Cruz, 11 de Abril de 1977

RELACIONES PUBLICAS Y PRENSA

Informe de Inversiones en obras y subvenciones efectuadas por la H. Alcaldía Municipal de Santa Cruz durante la gestión económica de 1976 y el primer trimestre de 1977.

DESCRIPCION	1976	1977	TOTAL EN $b.
1.- Const. de Estación Rodoviaria	9.996.240.40	2.957.068.98	12.953.309.38
2.- Reforma de Mercados de la ciudad	306.607.96	194.652.40	501.260.26
3.- Reforma de la "Casa de la Cultura"	2.781.394.60	576.947.22	3.358.341.82
4.- Arborización de la ciudad, parques, Plazas y Avenidas	1.606.471.60	762.164.60	2.368.636.20
5.- Alumbrado Público (Compra de luminarias)	1.550.400.00		1.550.400.00
6.- Alumbrado Público (Instalación Luminarias)	977.957.23		977.957.23
7.- Construcción Parque Zoológico y Restaurant Zoológico	1.768.652.16	662.005.70	2.430.657.86
8.- Mejoras Parque El Arenal	288.561.16		288.561.--
9.- Mejoras Jardín Botánico	166.768.--		166.768.--
10.- Construcción Cementerio "La Cuchilla"		3.065.80	3.065.80
11.- Mejoras Cementerio	288.112.20	14.484.90	302.597.10
12.- Construcción Mausoleo FEDEXCHACO	100.000.--		100.000.--
13.- Mingitorios Públicos	236.688.--		236.688.--
14.- Construcción Mercado de Abasto	81.291.--	51.195.--	132.486.--
15.- Basurero Mpal. (Compra de terreno y excavación)	699.427.--	340.114.--	1.039.541.--
16.- Reconstrucción Catedral	100.000.--	100.000.--	200.000.--
	20.948.571.15	5.799.215.10	26.610.269.75
17.- Pensiones, Donaciones, Premios, Subsidios y Subvenciones		744.000.— 119.700.—	863.700.—
	1976	1977	
Casa de la Cultura	288.000.—	48.000.—	
Albergue Santa Cruz	90.000.—	15.000.—	
Fomento al Deporte	48.000.—	27.200.—	
Soc. de Est. Hist. y Geograf.	30.000.—		
Fomento a la Cultura, Arte	30.000.—		
Becas (CIDEP)	90.000.—	15.000.—	
Centro de Salud Mental	100.000.—		
Instituto Fe y Alegría	50.000.—	10.000.—	
Coname (DIRME)	18.000.—	4.500.—	
18.- Consejo Nal. de Edificaciones Escolares		343.226.45	17.816.50	361.042.95
Total		22.035.797.60	5.799.215.10	27.835.012.70

Santa Cruz, 5 de Abril de 1977

Miguel Hurtado R.
JEFE DEL DPTO. DE EGRESOS

Más aportes para Gran Premio de automovilismo

Se han recibido dos aportes más, para el Gran Premio Nacional de Automovilismo "Presidente de la República, Gra.. Hugo Banzer Suárez", que se largará el próximo 20 de agosto desde El Alto de La Paz, con la asistencia de Su Excelencia, el Primer Mandatario de la Nación.

Las dos cooperaciones son de la Honorable Alcaldía Municipal de Santa Cruz de la Sierra, que envió un cheque de $b. 20.000.--, y el Comité de Desarrollo de Oruro, que adjuntó a una nota, otro cheque por $b. 10.000.--; con éstos los últimos aportes alcanzamos a la suma de $b. 330.000.-- recaudados hasta el momento, esperando llegar a cubrir totalmente el costo de este Gran Premio Nacional, con las cooperaciones de empresas amigas que, como Toyota Boviana Ltda., se comprometieron a depositar sus contribuciones, hasta llegar a $b. 1.200.000.--.

DESIGNACIONES

Por Resolución de Secretaría Nº 458, se designó al Sr. Antonio Medina, como Representante Provincial del Comité de Obras Deportivas de Santa Cruz, en la provincia Sara, con sede en la localidad de Portachuelo.

Asimismo se han emitido cuatro resoluciones, numeradas en orden correlativo del 487 al 490, designándose en los cargos de Directores Ejecutivos de los diferentes Institutos Provinciales, a los siguientes ciudadanos: para la provincia Cornelio Saavedra, del departamento de Potosí con sede en la localidad de Betanzos, al Sr. Gualberto Medrano; para la provincia José María Linares del mismo departamento con sede en la localidad de Villa Talavera, al Sr. Prof. Octavio Pozo; para la provincia Chayanta con sede en Colquechaca del departamento potosino, al Sr. Darío Peñaranda; y por último, para el mismo departamento en la provincia Nor Chichas con sede en la localidad de Cotagaita, al Sr. Enrique Rodríguez Balderas; todos ellos deberán cumplir y coadyuvar a la ejecución y desarrollo de los planes básicos de ésta Secretaría.

Posesionan hoy a directiva de la "U"

Hoy en acto a cumplirse en el Club 16 de Julio, a las 19:30 será posesionado el nuevo directorio del Club Universitario, presidido por el Dr. Jaime Tapia Alipaz.

Entidad que no sólo dedica sus esfuerzos al fútbol, la "U", es una de las únicas entidades que tiene representaciones en los torneos oficiales de básquetbol, vóliból, atletismo, sofbol y tenis de mesa.

"Deseo otorgarle mayor actividad física a la Universidad de San Andrés", ha dicho el Dr. Tapia Alipaz, cuando resultó elegido por unanimidad de votos.

El directorio para la gestión 1977-78, está conformado así: Presidente Honorario, Lic. Carlos Iturralde Ballivián, Presidente, Jaime Tapia Alipaz; Vicepresidente, Dr. Hugo Uzeda; secretario general, Cristian Carvajal, tesorero Hugo Rivas, subtesorero Oscar Kellemberg, de Prensa, Justo Loayza y delegados ante la AFLP, René Sossa y Gerardo Morón.

El Comité Técnico estará presidido por Franklin Guachalla y Hernán Palacios. Hacienda por Guillermo Aliaga y Mario Flores; Estatutos y Reglamentos, Mario Cordero y Sixto Hernani. El Comité Médico por Freddy Aporto Lens y oficiará el Fiscal General, Jaime Aranibar Castro.

- PRESIDENTE DE LA "U" Jaime Tapia Alipaz, será posesionado hoy como Presidente de Universitario para la presente gestión. Espera cumplir una gran labor para impulsar al prestigioso club.

TERMINALES "CRADY" TRIFASICOS

MUFLAS PARA INTEMPERIE E INTERIOR

Diseñados especialmente para cables con cubierta y aislación plástica o goma.

GISMART S.R.L.

Calle Tiquina No. 170
Teléfono No. 58535

Luis Aguilera ayudante de Ignomiriello

Luis Aguilera, ex-jugador del club Municipal y entrenador de algunos conjuntos de Oruro y del interior del país, fue posesionado como ayudante de campo del entrenador argentino Miguel Ubaldo Ignomiriello.

El ex-puntero de Municipal, brilló en su época y fue un correcto deportista. El destacado jugador quiere coronar su trayectoria deportiva, siendo ayudante de campo del entrenador del club Bolivar.

Ayer entrenó el plantel celeste a órdenes de Ignomiriello, ya repuesto de su gripe que le había impedido entrenar la semana anterior. Los bolivaristas jugarán en Santa Cruz esta noche ante Blooming!

Guabirá y Blooming ganaron en S.Cruz

SANTA CRUZ, 13, (PRESENCIA).- Guabirá y Blooming sumaron a dos puntos más en la tabla de posiciones del pre-temporada cumbia a costa de San Aurelio y Universidad al cumplirse la sexta fecha en el Estadio Departamental de fútbol.

Guabirá venció con facilidad a su 'colega' azucarero de San Aurelio por 4-2, mientras Blooming goleó al equipo de la Universidad 'Gabriel René Moreno' por 4-1. La jornada nocturna de este martes fue aceptable. Regular cantidad de público para una noche deportiva tranquila y templada.

Los 'Rojos' volcaron en un resultado que les era adverso hasta los 45 minutos tiempo que San Aurelio jugó con más fuerza y planteó muchas opciones de gol. Sosa a los cinco minutos de empezar el partido conquistó el primer gol para el equipo santo y Ochoa aumentó el marcador a los 34'.

Las cosas cambiaron en la segunda fracción. Guabirá ingresó ya no con un esquema más defensivo y aprovechó las indecisiones de algunos jugadores de San Aurelio. La ola de goles para el representante provincial comenzó a los 15' de la primera etapa por intermedio de Quevedo, Pizarro marcó el segundo tanto a los 27 del segundo tiempo, nuevamente Quevedo a los 29 y faltando siete minutos para finalizar el partido Oribuela conquistó el cuarto gol así San Aurelio perdió por cuatro a dos.

BLOOMING-'U'

Cuando comenzó el partido entre Blooming y Universidad pocos dudaban de que la jornada serie de los 'doctos', por el extraordinario desplazamiento de sus jugadores que llevaron muchas veces a poner en serio peligro la valla del rival.

Cuando el árbitro tocó el pitazo final Universidad pagó tributo con su derrota al excesivo individualismo mientras Blooming escalaba dos puntos más en la tabla de posiciones al ganar 4-1 merecidamente.

Hasta los 25' de la etapa inicial el partido era de Universidad. Logró su único gol por intermedio de Casano cuando se habían jugado 10 minutos. Ya al concluir la primera fracción los hombres de la 'U' mostraban cansancio.

Blooming aprovechó las fallas de la 'U' jugó con más tranquilidad y aunque técnicamente no hizo mucho supo buscar oportunidad para llegar hasta el arco contrario. Los goles para los 'celestes' fueron marcados por Rabino a los 28, Valverde a los 33', Palacios 41' y Gomez.

Posiciones en Santa Cruz

EQUIPOS	Pj	Pg	Pe	Pp	Gf	Gc	Pts.
O. Petrolero	6	3	3	0	9	5	9
La Bélgica	6	3	2	1	10	4	8
Guabirá	6	4	0	2	13	10	8
Blooming	6	3	1	2	13	8	7
Universidad	6	1	3	2	6	7	5
Destroyers	6	1	2	3	8	11	4
San Aurelio	6	1	2	3	7	11	4
Real Santa Cruz	6	0	2	4	7	17	2

Ecuador vendrá a Bolivarianos

El General Hugo Veintemillas, miembro de la Delegación Boliviana, que visita los países bolivarianos, mediante una comunicación telefónica, en la fecha, informó al Señor José Gamarra Zorrilla, titular del Comité Organizador, que de acuerdo a la entrevista sostenida con los miembros del Triunvirato del Gobierno de Ecuador y con el Ministro de Educación del país bolivariano, en la oportunidad expresaron y le dieron garantías necesarias de que la asistencia a La Paz, sede de los VIII Juegos Deportivos Bolivarianos, está confirmada con una delegación de 220 deportistas ecuatorianos que participarán en las 15 disciplinas deportivas.

Igualmente, durante la entrevista sostenida con los gobernantes del Ecuador, se magnificó el fortalecimiento y la amistad existente entre los pueblos de Ecuador y Bolivia.

El gobierno ecuatoriano recalcó a la delegación boliviana, que para la asistencia de la delegación de su país a los Juegos de Octubre, prestará su máximo apoyo al Comité Olímpico Ecuatoriano.

Concluida esta segunda parte de la misión del Gral. Veintemillas y que en el Comité, se la consideró la más difícil, se constituyó en la ciudad de Bogotá-Colombia, donde en estos instantes cumple igual labor, para luego continuar con el itinerario trazado hasta llegar a Caracas-Venezuela y Panamá.

Boca enfrentará hoy a Defensor

MONTEVIDEO, 13 (LATIN) - Boca Juniors de la Argentina enfrentará mañana aquí al equipo local Defensor, en el que será para ambos su primer compromiso internacional por el grupo uno de la Copa Libertadores de América.

Los dos rivales salieron airosos ya en sus primeras confrontaciones del torneo contra los otros representantes de sus respectivos países. Boca se impuso en Buenos Aires a River Plate 1-0 en tanto Defensor derrotó en Montevideo a Peñarol 2-0

DESPUES DE UN BUEN PARTIDO.... ¡QUE LINDO ES GOZAR DE LA MUSICA EN UN HI FI PHILIPS....!

Carlos Aragonés

el crack del futbol Aragonés le aconseja inscribirse en el CLUB HI FI PHILIPS para tener un equipo de excelsa calidad.

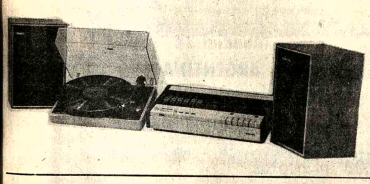

SEXTO EQUIPO
$b 755
CUOTA INICIAL
TOCADISCO GA 227
GRABADORA CASSETTE N 2407
PARLANTES RH423

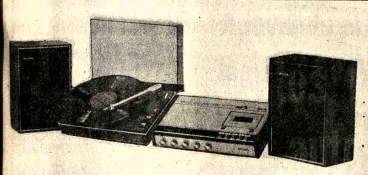

CUARTO EQUIPO
$b 568
CUOTA INICIAL
· TOCADISCO GA 214
· GRABADORA CASSETTE N 2400 S/L
· PARLANTES RH 421

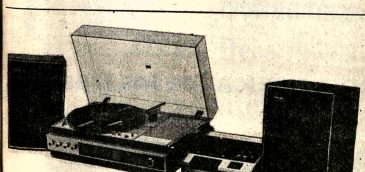

SEGUNDO EQUIPO
$b 1.075
CUOTA INICIAL
AMPLIFICADOR, SINTONIZADOR; TOCADISCO RH814
· GRABADORA DECK T5-202
DOS PARLANTES

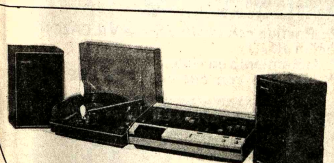

SEPTIMO EQUIPO
$b 545
CUOTA INICIAL
· GRABADORA CASSETTE T5-203
· TOCADISCO GA214
· PARLANTES RH421

PHILIPS
mejor para sus oidos

SABADO!

16

GRAN ..! INAUGURACION

TIENDA Nº 8

CALLE PEDRO DE LA GAZCA
(casi esq. Max Paredes)

P.D. PRESENCIA 77

REBAJAS POR INAUGURACION

Por los primeros 20 pares 50%
Próximos 40 pares 30%
Todo el día mantenemos el 10% de descuento.

Manaco
SIMBOLO DE CALIDAD

Carreras técnicas

CONTABILIDAD ESPECIALIZADA.
VISITADOR MEDICO
CEPU: Ingavi 1047.
Of. 2 Tel. 26915.

¿Toma usted diariamente sus Pastillas McCoy?

PASTILLAS McCOY

¿Le quedan pocas? Compre otra caja hoy. En venta en farmacias y boticas en tamaños de 24, 40, 60 y 100 Pastillas.

A TODA HORA LUZCA UN SEIKO
ELEGANCIA Y PRECISION

joyerías y relojerías "AMERICA"
25 de Mayo esq. Sucre

Buena noticia para Hombres

En los primeros síntomas de DEBILIDAD SEXUAL, falta de vitalidad, y otros trastornos frecuentes en el hombre, las grageas OPOVITAM restablecen su VIGOR SEXUAL. OPOVITAM es una nueva y mejorada formula de BIOSANTE LABORATORIES de NEW YORK, que contiene EXTRACTO TESTICULAR y otras substancias glandulares sexuales masculinas.

OPOVITAM es muy eficaz en casos de DEBILIDAD SEXUAL, ESTADOS DEPRESIVOS FISICOS Y EMOCIONALES, FALTA DE MEMORIA, y otros sintomas de prematura decadencia en el Hombre. Vuelva a sentirse joven y animoso para todo... Refuerce su Vigor Varonil... Empiece hoy mismo a tomar

OPOVITAM
PARA HOMBRES

PRESENCIA
Deportes

La Paz, Bolivia, jueves 14 de abril de 1977.

Desde la TRIBUNA

Por: Tito de La Viña

Jugadores y alcoholismo

Al parecer la condición de futbolistas profesionales en nuestro medio no significa cumplir con todas las obligaciones de trabajo y mucho menos fuera de las canchas, hechos que determinan bajas producciones y actitudes que muchas veces derivan en escándalos.

Estos hechos están aconteciendo precisamente con elementos extranjeros y de los más destacados de nuestro medio, que en los últimos tiempos han incumplido con su obligación de cuidar su físico después de los encuentros que habitualmente juegan los domingos, concurriendo con gran frecuencia a locales públicos de expendio de bebidas alcohólicas, donde libando a discreción dan lugar a hechos bochornosos que no siempre pueden ser publicados en las páginas deportivas, pero sí en la crónica roja. Y los datos deben ser recabados por los dirigentes de prestigiosas entidades futbolísticas, que son las directamente perjudicadas por la conducta de esos jugadores.

Creíamos que los jugadores extranjeros que vienen a nuestro medio eran conscientes de su condición de profesionales y que sabían acomodar su conducta tanto dentro como fuera de la cancha, con la honestidad y mesura que debe esperarse. Pero no es así. Estamos en condiciones de citar numerosos casos de hechos protagonizados por estos elementos, y el último fin de semana fue le más reciente, en una conocida boite de nuestra ciudad.

Tenemos por norma no investigar la vida privada de los deportistas, pero cuando los hechos derivan en actitudes lamentables, no podemos menos que criticar esos escándalos.

Serán los dirigentes los encargados de averiguar los pasos de sus jugadores y sobre todo hacerles cumplir disciplinadamente lo que están obligados a hacer dentro y fuera de la cancha. Después de un partido intenso, no es posible que los jugadores llamados profesionales estén libando groseramente en locales públicos y protagonicen incidentes. El período de desintoxicación es tan importante como el de preparación para un partido de fútbol. Por eso ellos están en el deber de cuidar su físico después de un esfuerzo intenso, para favorecer esas desintoxicación y no anularla totalmente, destrozando su sistema nervioso y predisponiendo su organismo a enfermedades que a la postre determinarán un bajo rendimiento en los campos de juego.

Así se puede explicar claramente la irregularidad alarmante que acusan muchos futbolistas en sus actuaciones, produciendo buenas performances un domingo y cayendo verticalmente el otro, y aún dentro de un mismo encuentro. Si los dirigentes no adoptan determinaciones al respecto, tendremos que publicar los escándalos de los que son protagonistas esos futbolistas.

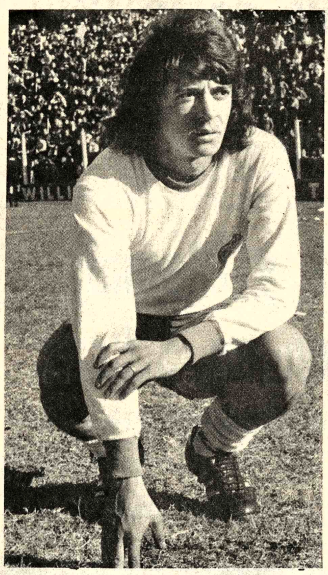

- "LOCO" HOUSEMAN.- Puntero derecho de Huracán y la selección argentina de fútbol, tendrá la oportunidad de confirmar lo que de él se escribe en la prensa argentina, el domingo, ante Bolivar.

La Federación de Fútbol presentó su calendario

Del 15 de abril al 30 de septiembre

La Federación Boliviana de Fútbol hizo conocer su calendario de actividades para los próximos cinco meses. El detalle es el siguiente:

ABRIL.- Hasta el día 15.- Resolución en torno a los clubes que aportarán cinco o más jugadores a la Selección Nacional que disputará el triangular con Brasil y Perú y Juvenil preolivarianos.

Hasta el día 19.- Análisis de tareas con miras al citado triangular pre-mundialista.

Hasta el día 21.- Reunión de dirigentes para establecer funciones en la segunda fase de Eliminatoria pre-mundial.

Hasta el día 23.- Designación de la delegación que asistirá a reuniones bilaterales con la Confederación Brasileña de Deportes, en Río de Janeiro.

Entre días 25 y 30.- Viaje de directivos a la reunión en Río.

MAYO.- Hasta el día 3.- Reunión de la Comisión Técnica encargada de la Selección Nacional para segunda fase.

Hasta el día 10.- Reunión de la Comisión Económica a los efectos de elaborar presupuesto de la segunda fase de preparación.

Hasta el día 12.- Análisis de la situación del Seleccionado Juvenil de Fútbol y su futura participación en los Juegos Bolivarianos.

Hasta el día 15.- Preparación y redacción de ponencias que llevará la Federación Boliviana de Fútbol al Congreso de la Confederación Sudamericana en Bogotá.

Hasta el día 21.- Estudio preliminar de la proyectada temporada internacional del mes de agosto.

Hasta el día 22.- Instrucciones a las Asociaciones Mixtas- sobre el próximo Campeonato Nacional "Simón Bolivar" y citación para un encuentro de delegados.

Entre los días 25 y 30.- Asistencia de dirigentes al Congreso de la Confederación Sudamericana de Fútbol en Bogotá.

JUNIO.- Comienzo de la preparación del Seleccionado Nacional de Fútbol con miras a la segunda fase eliminatoria.

Hasta el día 5.- Anuncio, en conferencia de prensa, del plan de actuaciones y preparación del Seleccionado.

Sábado 11.- Reunión de delegados de las Asociaciones Mixtas en torno al Campeonato Nacional "Simón Bolivar".

Hasta el día 15.- Resolución final sobre forma de actuación en el triangular pre-mundialista.

Hasta 27.- Análisis finales sobre la proyectada temporada internacional del mes de agosto.

JUNIO.- El 1º.- Designación oficial del plantel Seleccionado y Delegación que asistirá al Triangular pre-mundialista.

Hasta el día 8.- Anuncio definitivo sobre la temporada internacional del mes de agosto.

Sábado 9 julio.- Aprobación convocatoria al Torneo Nacional "Simón Bolivar" en reunión de delegados.

Entre 12 y 15.- Probable partida del Seleccionado a la sede del torneo triangular eliminatorio del Mundial 1978.

AGOSTO.- Entre el 3 y 14.- Si se confirma previamente, realización de temporada internacional de fútbol en La Paz.

Hasta 18.- Reunión del Consejo Superior a los efectos de considerar los pasos futuros de la Selección Nacional.

Hasta el 20.- Informe oficial sobre la actividad que cumplirá el Seleccionado Nacional, Mayores y Bolivarianos.

Hasta el 28.- Resolución final sobre cuerpo técnico y jugadores de la Selección Nacional: aspecto técnico y presupuesto.

SEPTIEMBRE.- Hasta 8.- Preparación del plan de cotejos del Campeonato Nacional "Simón Bolivar".

Sábado 10.- Sorteo de partidos del Campeonato Nacional. A sugerencia del Presidente de la Federación, este acto podría cumplirse en La Paz y ser televisado, en directo.

Hasta sábado 18.- Inscripción de Asociaciones y Clubes en el Torneo Nacional "Simón Bolivar".

Hasta el 23.- Resolución oficial sobre árbitros designados para controlar el Campeonato Nacional "Simón Bolivar".

Hasta el 30.- Resoluciones finales en torno a participación en los juegos bolivarianos.

Posteriormente - y con la debida oportunidad- se hará conocer el calendario vinculado con el Campeonato Nacional "Simón Bolivar",

Bolivar se presenta e Santa Cruz

SANTA CRUZ (PRESENCIA).- Boliv Paz y Blooming de es se enfrentarán este jue partido nocturno de ca carácter amistoso.

Los equipos "cele acordado sostener s cuentro dentro la pre del campeón nacional intervención en la "Libertadores de Amér

Dirigentes de lo aseguraron que presentará a su cuadro

River vencio Peñarol 2-

BUENOS AIRES, TIN).- River Plate de Ar venció esta noche a Pe Uruguay por 2 a 1, es correspondiente a l Libertadores de Américа 1.

Los goles fueron a por Marchetti a los 42 mi Luque a los 83, para el dueño de casa. La ano tación de los uruguayo Unanue a los 84 minu arbitraje fue del chilen Martínez secundado peruano César Orozc brasileño César Coelho formó con : Fillol, G Perfumo, Artico, H. Lo López, Merlo, Mi Gonzáles, Luque Peñarol : Fossati: G Olivera, Faral, G Maneiro, Duarte, Silva Morena y Giménez.

R. Condori correrá en Santiago y en Boston

Fue solucionado favorablemente el problema del fondista nacional, Ricardo Condori que viaja hoy a Santiago de Chile para intervenir en una de las pruebas de largo aliento, y luego se trasladara el sábado a Boston para competir en esa prueba internacional.

Condori, realizará un gran esfuerzo en procura de cumplir con ambas invitaciones.

Los ejecutivos del Banco de Boston han dispuesto que viaje a Boston el sábado rumbo a Miami donde será recibido por ejecutivos de la central del Banco de Boston.

Ricardo, manifestó su deseo dehacer un buen papel, en las dos pruebas.

La Federación Boliviana de Atletismo aclaró que en ningún momento se quiere crear problemas a Condori pero que era necesario que se cumplan las disposiciones internas del Comité Organizador de los Juegos Bolivarianos.

Por su parte la Secretaria General de Deportes destacó el aporte del Banco de Boston. Rufino Chavez viajó ayer en LAB hasta Miami, para luego continuar, Chavez, es invitado por la mencionada organización y por el LAB, que ha decidido apoyar integrante toda manifestación deportiva.

MANCHADITAS
GALLETA GUIA

Bolivar inscribirá equipo para la Copa

Bolivar inscribirá hoy al equipo que intervendrá en la Copa "Libertadores de América". Anoche la directiva realizó una sesión de urgencia con la presencia del técnico Miguel Ubaldo Ignomiriello, quien hizo conocer la lista de 20 jugadores.

La esposa del técnico argentino llegó ayer de Buenos Aires y fue portadora de una oferta para contratar dos jugadores de primera línea. Lastimosamente para no echar por tierra las gestiones, no se quiso hacer conocer los nombres de los dos jugadores, habiéndose anticipado que son de primera línea.

Bolivar confirmó ayer que, el domingo jugarán en partido amistoso, los planteles finalistas del torneo Interyungueño. Las entradas serán puestas a la venta desde mañana en la secretaria del club.

Deportivo Cuenca le ganó a Corinthians

CUENCA ECUADOR, 13 (LATIN)-- El vicecampeón ecuatoriano de fútbol , Deportivo Cuenca, derrotó hoy 2-1 al subcampeón del Brasil Corintians, en un partido por el grupo tres del torneo de la Copa Libertadores de América.

El primer tiempo terminó 0-0. Los goles fueron convertidos por Liciardi y Lizondo para el Deportivo Cuenca a los 53 y 77 minutos , descontando Palinha a los 58 para el Corintians .

El juego fue movido en ambas etapas pero los ataques brasileños especialmente, no tuvieron efectividad. En dos ocasiones sendos remates uno de Geraldo y otro de Ze María dieron en el travesaño.

Los ecuatorianos indudablemente aprovecharon los efectos de la altura (cerca de 3 mil metros) que afectaron a los brasileños.

El equipo ecuatoriano convirtió sus dos goles por medio de desplazamientos laterales, con centros que fueron aprovechados por Liciardi y Lizondo para batir al golero Jairo.

pollos campeon con Nutrinal
ALIMENTO BALANCEADO

LA PAZ: TEL.25696 COCHABAMBA: TEL.21
SANTA CRUZ: TEL. 28872

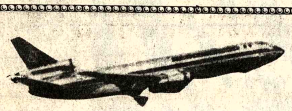

GRAN CARAVANA DEPORTIVA

Bolivia Marchamos Contigo

Fabuloso Tres Eventos Deportivos

Copa Libertadores
(con BOLIVAR y O. PETROLERO)
Tour vía Aérea

Liguilla
Bolivia-Brasil-Perú
Carretera 6 días

Mundial 78
ARGENTINA
Carretera 25 días

TODO INCLUIDO POR MENOS DE $b. 1.500.00 en cuotas

— Usted elige uno, dos o tres eventos
Precios y Plazos para cada uno
— Pasajes aéreos a Colombia volviendo por Panamá.
— Omnibus Pullman - Servicios a bordo.
— Hoteles con baño Privado.
— Servicio de Desayuno.
— Tours organizados en todas las ciudades a visitarse
Peñas, recreos.
— Entradas PLATEAS para todas las fechas deportivas! ! !

ORGANIZACION PULIDO Y EVO LTDA. en un esfuerzo solidario ponen a su alcance los tres acontecimientos que no se repiten con frecuencia.

Copa Libertadores de América
Tour Colombia - Panamá

ITINERARIO: MAYO 1977.

Día 18 La Paz: Salida por vía aérea; conexión Lima. Destino Bogotá y Cali. Traslado al Hotel Aristi.
Día 19 Traslado al Stadium P. Guerrero. A presencia y alentar al Club Bolívar frente a Deportivo CALI.
Día 20 y 21: Día Libre. Noche Opcional Show Artístico. Paseos por la ciudad.
Día 22 Por vía aérea hacia Medellín. Al Hotel. Traslado al stadium a presenciar el Match Bolívar vs. Nacional de Medellín. Hotel Mutivara.
Día 23 Paseo por la ciudad de Medellín
Día 24 Partida de Medellín hacia PANAMA. Vía Aérea. Hotel Caribe.
Día 25 - 26 - 27: PANAMA: Tres días para disfrutar del bello Panamá. Visita al comercio. Zona del Canal. Zona libre de Colón.
Día 28 PANAMA: Partida vía LAB destino La Paz.
Fin de nuestros servicios.

Liguilla
RIO
*
ASUNCION
*
BUENOS AIRES

DONDE SE REALICE.....
YA LO TENEMOS
PROGRAMADO

Mundial de Fútbol 1978
25 días en ARGENTINA:

ITINERARIO: Mayo 1978.

Día 28 LA PAZ: Partida con destino hacia VILLAZON, continuación JUJUY.
Día 29 JUJUY. Alojamiento en Hotel.
Día 30 JUJUY. Partida con destino hacia BUENOS AIRES.
Día 31 BUENOS AIRES: Traslado al Hotel. Alojamiento.
Día 1º al 25 Junio: BUENOS AIRES: 25 días en Argentina viviendo las alternativas del "MUNDIAL 78". Siguiendo la programación de su equipo favorito.
Día 26 BUENOS AIRES: Partida con destino a LA PAZ. Durante la travesía de retorno visitaremos CORDOBA, TUCUMAN.
Fin de nuestros Servicios.
Transporte en modernas unidades Pullman alternando con Ferrocarril.

Reservaciones:

TARIJA: Organización Pulido. Bolívar 871.
SUCRE: Candelaria Tours. Bolívar 409. Teléf. 1099 - 1661.
POTOSI: NOMADE Tours. Edif. Cámara de Minería. Teléf. 5288 - 3838.
ORURO: INTI TOUR : 6 de Octubre 1046.
COCHABAMBA: Viajes Tejada. Plaza 14 de Septiembre. Teléf. 25169.
SANTA CRUZ: Turismo BALAS: Bolivar 16. Teléf. 22610.
LA PAZ: Ed. Castilla Of. 104. Teléf. 25994. Mariscal Sta. Cruz 1289. Teléf. 63076.